

このまちが、もっと好きになる。

市報

tendo

市報てんどう

2023 (令和5年)

No.1648

4/1

花咲く季節に先駆けて

倉津川のシキザクラ (市役所南側、3月11日撮影)

[特集] 令和5年度 当初予算のあらまし

令和5年度当初予算のあらまし

会計別予算総括表

(単位：万円)

会計別	区分	令和5年度 予算額 (A)	令和4年度 予算額 (B)	比較	
				増減額 (A - B)	伸び率 $\left(\frac{A-B}{B}\right)$ (%)
一	般 会 計	2,778,000	2,793,000	▲ 15,000	▲ 0.5
特	別 会 計	1,346,659	1,355,457	▲ 8,798	▲ 0.6
	国民健康保険	601,869	608,350	▲ 6,481	▲ 1.1
	用地買収	197	1,432	▲ 1,235	▲ 86.2
	財産区	113	103	10	9.7
	介護保険	638,063	629,486	8,577	1.4
	市民墓地	307	306	1	0.3
	後期高齢者医療	83,165	85,979	▲ 2,814	▲ 3.3
	工業団地整備事業	22,945	29,801	▲ 6,856	▲ 23.0
企	業 会 計	816,211	733,961	82,250	11.2
	天童市民病院事業	230,289	202,132	28,157	13.9
	水道事業	284,894	232,319	52,575	22.6
	公共下水道事業	301,028	299,510	1,518	0.5
総	合 計	4,940,870	4,882,418	58,452	1.2

令和5年度当初予算が、3月の市議会定例会で可決・成立しました。第七次天童市総合計画後期計画を着実に推進するため、産業振興や継続的な子育て支援、公共施設の長寿命化改修などに積極的に取り組む予算としました。今回は、そのあらましをお知らせします。

一般会計は 前年度比0・5%の減

令和5年度の一般会計予算は、277億8000万円、前年度に比べ1億5000万円、0・5%の減となりました。

また、行政運営の基本となる一般会計と独立した経理管理が行われる特別会計、企業会計を合わせた当初予算総額は、494億8700万円、前年度に比べ、1・2%の増となっています。

一般会計、特別会計、企業会計の順に、その概要を紹介いたします。

一般会計

【歳入】

市税については、企業業績の回復などを背景に増収が見込まれることから、前年度比3・1%増の85億6145万円を見込んでいます。

地方交付税については、国が示した地方財政計画などを踏まえ、

前年度比7・7%増の42億円を見込んでいます。

国庫支出金については、スマートインターチェンジ事業費補助金の減などにより、前年度比6・8%減の37億3995万円を見込んでいます。

県支出金については、地域密着型介護施設等整備交付金の減などにより、前年度比3・1%減の22億6150万円を見込んでいます。

寄附金については、ふるさと応援寄附金の増により、前年度比10・3%増の31億1万円を見込んでいます。

市債については、前年度比21・2%減の10億8940万円を見込んでいます。

自主財源は、市税の増などにより、前年度比1・3%増の146億8204万円となっています。

依存財源は、国庫支出金の減などにより、前年度比2・5%減の130億9796万円となっています。

この結果、歳入の構成比は、自主財源が53・0%、依存財源が

一般会計

歳出 277億8000万円

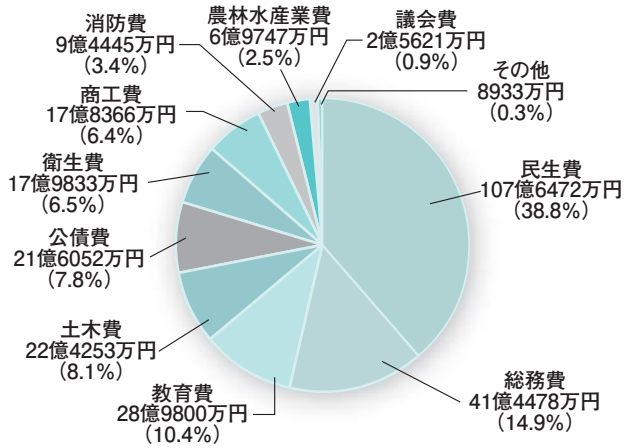

性質別分類

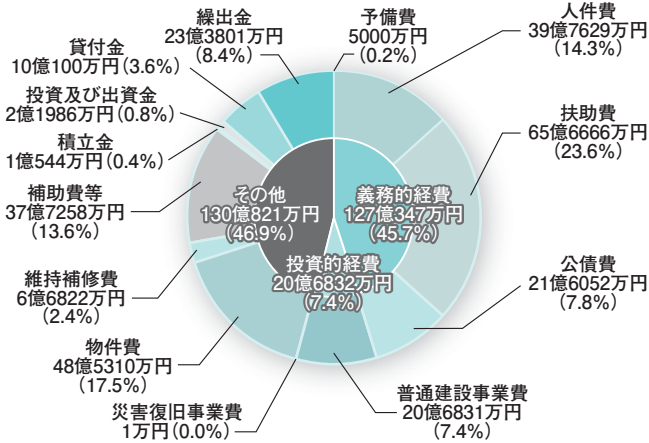

歳入 277億8000万円

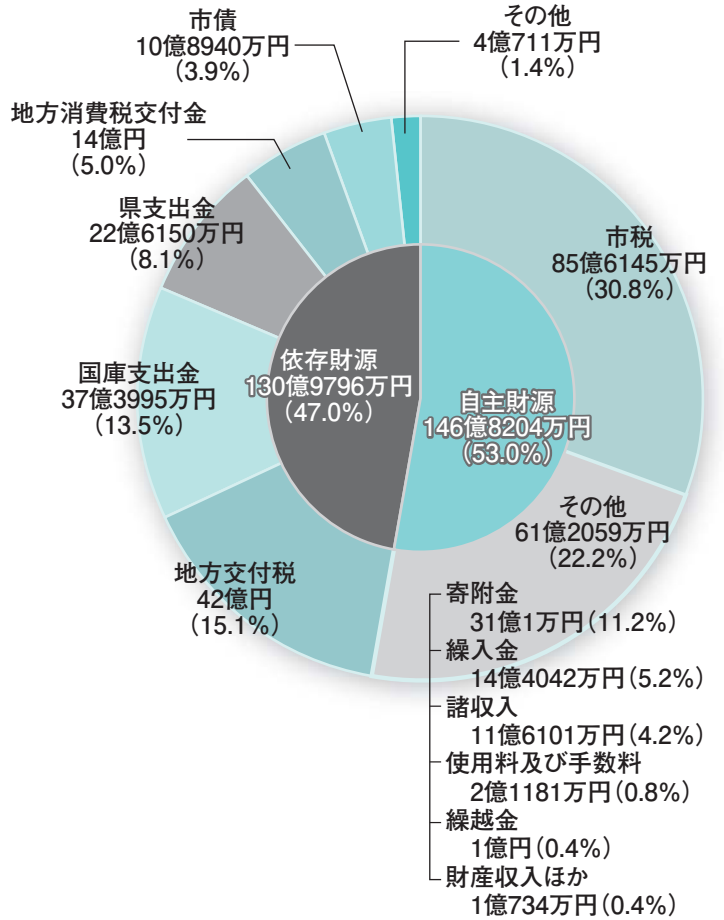

【歳出】

47・0%となりました。

主な歳出では、民生費については、障がい者福祉扶助費や市総合福祉センター施設整備工事費の増などにより、前年度比1・9%増の107億6472万円となっております。

総務費については、ふるさと納税推進事業の増などにより、前年度比7・9%増の41億4478万円となっております。

教育費については、小学校施設整備工事費の増などにより、前年度比1・9%増の28億9800万円となっております。

土木費については、(仮称)天童南スマートインターチェンジ整備事業の減などにより、前年度比16・1%減の22億4253万円となっております。

衛生費については、出産・子育て応援扶助費の増などにより、前年度比7・5%増の17億9833万円となっております。

歳出を性質別に見てみると、義務的経費は、人件費の増などにより、前年度比0・7%増の127億347万円となっております。

投資的経費は、(仮称)天童南スマートインターチェンジ整備事業

の減などにより、前年度比17・2%減の20億6832万円となっております。

この結果、歳出の構成比は、義務的経費が45・7%、投資的経費が7・4%、その他の経費が46・9%となりました。

特別会計

特別会計は、特定の歳入で特定の事業が行われるもので、次の七つの会計があります。

■国民健康保険特別会計

国民健康保険を運営する会計です。

■用地買収特別会計

公共用地を先行取得するための会計です。

■財産区特別会計

高嶺地区、大字高嶺有、干布地区、大字荒谷有の四つの財産区を管理する会計です。

■介護保険特別会計

介護保険を運営する会計です。

■市民墓地特別会計

市民墓地を管理運営する会計です。

■後期高齢者医療特別会計

後期高齢者医療制度のための会計です。

■工業団地整備事業特別会計

工業団地を整備する会計です。

企業会計

▶ 天童市民病院事業 23億289万円

収益的収入	17億9209万円	主な収入	医療収益（入院、外来、健診など）	14億8222万円
収益的支出	20億7941万円	主な支出	医療費用（薬品費、診療材料費など）	16億6593万円
資本的収入	2億2348万円	主な収入	企業債	3560万円
資本的支出	2億2348万円	主な支出	建設改良費	4824万円

▶ 水道事業 28億4894万円

収益的収入	16億2466万円	主な収入	給水収益（水道料金など）	14億2000万円
収益的支出	14億7660万円	主な支出	浄水・配給水費	6億4177万円
資本的収入	2072万円	主な収入	加入金	1143万円
資本的支出	13億7234万円	主な支出	施設整備費	12億1477万円

▶ 公共下水道事業 30億1028万円

収益的収入	16億5555万円	主な収入	下水道使用料	11億48万円
収益的支出	16億6462万円	主な支出	流域下水道維持管理費	3億1318万円
資本的収入	5億4568万円	主な収入	建設改良債	2億7480万円
資本的支出	13億4566万円	主な支出	建設費	3億4841万円

※資本的収支の不足分は、内部留保資金などで補填^{ほてん}します。

企業会計

企業会計は独立採算を原則とするもので、天童市民病院事業会計、水道事業会計、公共下水道事業会計があります。

■天童市民病院事業会計

天童市民病院事業会計の収益的収支は、入院や外来、健診などの収入が17億9209万円、支出は20億7941万円を見込んでいます。また、資本的収支では、医療機器などの整備に要する費用などを計上し、収入および支出の合計は、2億2348万円となっています。

経営に関しては、天童市民病院第2次中期経営計画に基づき、効果的かつ効果的な経営を図るとともに、医療スタッフの適切な配置などを行うことにより医療体制を整備し、持続可能な経営を目指していきます。

■水道事業会計

水道事業会計の収益的収支は、水道料金などの収入が16億2466万円、支出は14億7660万円を見込んでいます。資本的収支では、配水池の改築や水道管の耐震化に取り組むための施設整備費を計上し、支出の合計は13億7234万円となっています。

安全な水の安定供給を維持し、将来の給水量の減少に対応できるように持続可能な経営に努めていきます。

■公共下水道事業会計

公共下水道事業会計の収益的収支は、下水道使用料などの収入が16億5555万円、支出は16億6462万円を見込んでいます。資本的収支では、老朽管更生工事を実施するための建設費を計上し、支出の合計は13億4566万円となっています。

快適な生活と環境を支える事業として、管渠^{かんきょ}の更新投資と持続可能な経営の両立に取り組んでいきます。

住み良さを実感できるまちづくり

市では、持続可能な財政運営を維持しながら、継続した子育て支援と福祉の向上、地域経済の活性化に努め、住み良さを実感できるまちづくりに取り組んでいきますので、ご理解とご協力をお願いします。

▼問合せ

- 市財政課
☎654局1111内線342
- 天童市民病院
☎654局2511
- 市上下水道課
☎654局1111内線442

健康と健やかな成長を支え合うまちづくり 「福祉・医療・子育て」などに関わる施策

小中学校入学応援金「エール天(10)」支給事業 (子育て支援課) 1億1856万円

小学校または中学校に入学した子の保護者に、入学応援金(対象児童生徒1人当たり10万円)を支給します。

干布ひまわり児童クラブ増築事業【新規】 (子育て支援課) 4782万円

入所児童数の増加に対応するため、干布ひまわり児童クラブを増築します。



子育てシティプロモーション事業【拡充】 (子育て支援課) 540万円

子育て支援の視点から本市の魅力を市内外にPRし、子育て世代の定住を促進します。令和5年度からInstagram広告を開始します。

ぴよママ応援ギフト事業(出産・子育て応援給付金) (健康課) 4529万円

伴走型相談支援を行いながら、妊娠届出時に5万円、出生届出後に5万円を支給します。



新生児聴覚検査費助成事業【新規】 (健康課) 303万円

聴覚障がい¹の早期発見と保護者の負担軽減を図るため、初回の新生児聴覚検査に要する費用を全額助成します。(上限1万円)



健康ポイント事業【新規】 (健康課) 608万円

市民の運動習慣の定着や健康増進を図るため、スマートフォンアプリを導入し、健康ポイント事業を実施します。



18歳までの医療費無料化事業 (保険給付課) 3億5968万円

子育て世帯の経済的負担の軽減を図るため、18歳までの医療費無料化を引き続き実施します。

特別支援学校送迎等支援事業【拡充】 (社会福祉課) 1941万円

タクシー利用券の交付枚数を増やすとともに、新たに支援員付き車両による通学支援を行います。

健康増進施設^{りぶれい てんどう}(Re play! TENDO)管理事業【拡充】 (商工観光課) 1億1412万円

プールを利用しない場合は500円で利用可能にするなど、料金体系を見直すほか、市主催事業で招待券を配布し、利用者数の増加を図ります。



その他の主な事業

- ・放課後児童クラブ避難階段整備事業【新規】 1107万円
- ・保育士宿舍借上げ支援事業 990万円
- ・発達支援相談事業 293万円
- ・総合福祉センター屋内運動広場天井改修事業【新規】 1億7831万円
- ・介護人材確保支援事業 221万円
- ・敬老事業 2679万円

産業の活力と魅力あふれるまちづくり 「農林業・商工業・観光・雇用」などに関わる施策

やまがた紅王販売促進事業【新規】 (農林課)

399万円

令和5年度からの本格販売に向けて、独自パッケージの開発と、市内小中学校および温泉宿泊施設での試食品提供を行い、PRを図ります。



やまがた紅王植栽支援事業 (農林課)

375万円

「やまがた紅王」の生産拡大を図るため、苗木購入費用などの一部を助成します。

果樹栽培施設等整備支援事業 (農林課)

5500万円

さくらんぼ雨よけ施設などの栽培施設の導入を支援します。

新規就農者育成総合対策支援事業 (農林課)

5025万円

40代以下の新規就農を促進するため、機械購入や経営開始資金の助成を行います。

農業担い手等経営確立支援事業【拡充】 (農林課)

1170万円

担い手の農作業用機械・施設などの整備を支援します。新たに、スマート農業支援をメニューに加えます。



ロボット芝刈機

鳥獣被害防止総合対策支援事業 (農林課)

1420万円

鳥獣の農地への侵入防止柵の設置および狩猟免許の取得などに要する費用の一部を助成します。

観光デジタルマップ構築事業【新規】 (商工観光課)

385万円

デジタルマップ（電子地図）上に観光情報を掲載し、情報発信を強化します。

人間将棋セットリニューアル事業【新規】 (商工観光課)

845万円

人間将棋を華やかに演出するため、やぐらなどのセットを刷新します。



イメージ図

将棋のまちシンボル設置事業【新規】 (商工観光課)

4000万円

天童が将棋のまちであることを実感できる将棋駒のモニュメントを、JR天童駅前に整備します。

新工業団地整備事業【新規】 (産業立地室)

2億2945万円

地域経済の活性化と安定した雇用の場の確保を図るため、新たな工業団地の整備を行います。

その他の主な事業

- ・天童ラ・フランスピーアール事業【新規】
82万円
- ・農地リニュアル支援推進事業【拡充】
75万円
- ・観光電動レンタサイクル整備支援事業【新規】
80万円
- ・将棋駒アイデア作品設置事業【新規】
900万円
- ・商工業振興資金利子補給事業 1億1358万円
- ・山形県信用保証協会保証料補給事業
5300万円

住みよい環境と安心を守るまちづくり 「都市基盤・生活環境・防災」などに関わる施策

太陽光発電システム設置支援事業【拡充】 (生活環境課) 1290万円

地球温暖化防止対策として、太陽光発電システムの設置に対し助成します。令和5年度から、事業所とV2H*を助成対象に加えます。



※V2H (Vehicle to Home) とは、電気自動車などに蓄えた電気を家庭で有効活用するためのシステムです。

市民保養施設整備事業 (生活環境課) 9244万円

第3号源泉の掘削に伴い、配管や源泉管理施設などを整備します。

(仮称)天童南スマートインターチェンジ整備事業 (高速道路整備推進室) 9511万円

市民生活の利便性向上と高速道路とのアクセス向上のため、スマートインターチェンジの整備を推進します。



除雪等事業【拡充】 (建設課) 3億1016万円

冬期間における道路交通を確保し、市民生活を雪害から守るため、除雪などを行います。除雪グレーダ1台を購入するとともに、機械除雪技術向上のための補助制度を新設します。

空き家活用支援事業【新規】 (都市計画課) 402万円

空き家活用支援システムを導入するとともに、相談窓口を開設し、空き家問題の解決を促進します。

中古物件等取得支援事業【新規】 (都市計画課) 450万円

中古住宅や空き店舗を住宅として利用するために購入または改修する場合に、補助金を交付します。

住宅リフォーム総合支援事業 (都市計画課) 4500万円

バリアフリーや断熱性能の向上などの住宅リフォーム工事費用の一部を助成します。

住むならてんどう！新築住宅取得応援事業【拡充】 (都市計画課) 5250万円

転入者や若者世帯、子育て世帯に対し、新築住宅取得費用の一部を助成します。

救助支援車整備事業【新規】 (消防本部) 4723万円

土砂災害や水災害などの不測の事態に対応するため、救助支援車を更新整備します。

消防団報酬改定事業【拡充】 (消防本部) 3956万円

消防団員の活動環境の改善を図るため、消防団員の年額報酬を増額します。

山形県・天童市合同総合防災訓練事業【新規】 (危機管理室) 583万円

大規模な災害に備え、市スポーツセンターで県と市の合同訓練を実施します。

その他の主な事業

・予約制乗合タクシー運行事業	2670万円
・猫不妊去勢手術費支援事業【拡充】	115万円
・環境教育事業	88万円
・道路新設改良事業	6860万円
・集落公園整備事業	5500万円
・消防車両整備事業（消防団車両）【新規】	1959万円

夢をはぐくむ学びのあるまちづくり 「教育・文化・スポーツ」などに関わる施策

市民芸術祭60周年記念事業【新規】 (文化スポーツ課) 200万円

天童市民芸術祭が60周年を迎えるにあたり、特別ゲストを招き、記念事業を実施します。

市民文化会館施設整備事業 (文化スポーツ課) 1億7936万円

長寿命化改修として、大ホールトイレの改修などを行います。

トップアスリート育成強化事業【新規】 (文化スポーツ課) 150万円

次世代のトップアスリートを育成強化するため、補助金を交付し支援します。

天童ラ・フランスマラソン2023開催事業【拡充】 (文化スポーツ課) 2950万円

大会の魅力を高め、第10回記念大会として実施します。



小中学校防犯カメラ等整備事業【新規】 (教育総務課) 333万円

防犯カメラなどの防犯機器を、全ての小中学校に設置します。

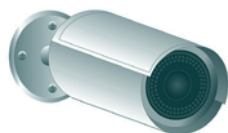

小中学校熱中症予防等対策事業【新規】 (教育総務課) 955万円

熱中症対策のため、中学校の体育館の窓ガラスに、遮熱フィルムを貼付します。

学校給食食材費高騰支援事業 (学校給食センター) 3376万円

食材価格高騰が続く中、食材の値上がり相当分を市が負担し、保護者負担の軽減を図ります。

学級集団アセスメント検査事業【拡充】 (学校教育課) 411万円

対人関係を築く際に必要なソーシャルスキル尺度を加えた「ハイパーQ U」を、全ての小中学校に導入します。

インクルーシブ支援員配置事業【新規】 (学校教育課) 532万円

知的学級と通常学級の児童の交流および共同学習の機会を効果的に設けるために、インクルーシブ支援員を配置します。

市立図書館リノベーション事業【新規】 (生涯学習課) 2352万円

図書館の機能や設備の充実と、さらなる活性化と新たな付加価値の創造のため、リノベーションを行います。令和5年度は、基本計画の策定を行います。



その他の主な事業

- ・モンテディオ山形支援事業 2100万円
- ・スポーツセンター施設改修事業 1億6万円
- ・高嶺小学校教室増設事業【新規】 3089万円
- ・学校図書館環境整備事業 630万円
- ・実用英語技能検定受験推進事業 295万円
- ・市立公民館無線LAN整備事業 97万円

健全な行財政をともに築くまちづくり 「行財政運営・市民参画」などに関わる施策

D X人材育成事業【新規】 (総務課)

138万円

職員向けのD X研修を行うとともに、資格の取得を推進し、内部デジタル人材の育成を図ります。

市庁舎Z E B化可能性調査事業【新規】 (財政課)

303万円

市庁舎からの温室効果ガス削減を目指し、Z E B(ネット・ゼロ・エネルギー・ビル)化についての可能性調査を行います。

市制施行65周年記念式典事業【新規】 (市長公室)

196万円

先人が築き上げてきたまちづくりの功績をたたえ、とともに、さらなる飛躍を祈念して、記念式典を実施します。

自治会等除雪作業支援事業【拡充】 (市長公室)

220万円

自治会などが行う地域の除雪作業への支援について、内容を見直し、利便性を高めます。また、引き続き除雪機の貸し出しを行います。

デジタルリテラシー向上事業【新規】 (市長公室)

30万円

スマートフォン教室を開催し、市民のデジタルリテラシー(デジタル技術を活用する力)の向上を図ります。

移住世帯向け食の支援事業【新規】 (市長公室)

49万円

本市への移住を促進するため、県外から本市に移住した世帯に対し、山形県のコメ・みそ・しょうゆを支給します。

その他の主な事業

- ・ 公用車ドライブレコーダー整備事業【拡充】 107万円
- ・ 結婚新生活支援事業【拡充】 1800万円
- ・ 地域おこし協力隊事業 981万円
- ・ 移住支援事業【拡充】 600万円
- ・ ホームページリニューアル事業 242万円
- ・ ふるさと納税推進事業【拡充】 16億4421万円
- ・ シティプロモーション推進事業 7282万円

令和4年度の補正予算で対応する事業 (国の補正予算関連などの繰り越し事業)

送迎用バス等安全装置設置事業 (子育て支援課)

193万円

認定こども園などの送迎用バスなどに、園児の置き去りを防止する安全装置を設置する場合に、費用の一部または全部を助成します。

畜産・酪農収益力強化整備等特別対策事業 (農林課)

9560万円

畜産農家の飼養規模拡大や耕畜連携強化に向けた施設整備などを支援します。

炊飯施設等整備事業 (学校給食センター)

3億1878万円

米飯給食を提供するため、炊飯施設を整備します。併せて、アレルギー対応給食調理室を整備します。

その他の主な事業

- ・ 新型コロナウイルスワクチン接種事業 1億6459万円
- ・ 小学校トイレ改修事業 3億3717万円
- ・ 小中学校照明設備LED化事業 1億2733万円

まちの話題



3/10 (金)

ちゃんと帰って
来るんだよ!

成生地域を流れる押切川で、成生小の2・3年生によるサケの稚魚の放流が行われました。同校では、きれいな川づくりについて学ぶことを目的に毎年サケの稚魚の放流を行っており、本年度は3年生が卵のふ化から稚魚まで育てることに挑戦。放流に適した体長5センチほどになるまで稚魚を育てました。児童たちはバケツに入れたサケの稚魚を手に川辺に並ぶと「ちゃんと帰って来るんだよ」「行ってらっしゃい」など声をかけながら、別れを惜しむように放流しました。



TOPICS OF TENDO

2/17 (金) 災害発生時の物資確保に向けて

本市と㈱ヤマザワの間で、災害時等における救援活動に関する協定が締結されました。この協定は、災害発生時に被災者が安全に避難し、その後の生活に必要な物資を同社の協力を得て確保することを目的としています。具体的には災害時における生活物資の提供やヤマザワの店舗における災害情報の提供、店舗駐車場を避難場所などに活用することが想定されます。この協定により、本市の災害関連の協定数は60団体となりました。

2/19 (日) ふるさと天童に思いをはせて

東京ガーデンパレスで、第28回関東天童会総会が開催され、関東圏在住の本市出身者約60人が参加しました。総会では、天童桜まつり人間将棋が取り上げられたテレビ番組を上映し、天童の街並みや桜が咲き誇る舞鶴山の様子が映し出されると、故郷に思いをはせながら語り合う姿が見られました。また、天童温泉お駒会の女将さんたちの先導による花笠音頭の披露や抽選会などが行われ、参加者は楽しいひとときを過ごしていました。



2/28(火) みんなで将棋を 楽しんで

成生小で、天童将棋駒後継者育成講座の修生が制作した将棋駒の贈呈式が行われました。この取り組みは、本市の伝統工芸品である将棋駒をより身近に感じてもらうために平成27年から行われているもので、今年は12組の将棋駒が寄贈されました。寄贈を受けた同校のつり・室内遊びクラブ代表の多田琉生さんは「頂いた将棋駒を大切に、もっと将棋を楽しみ、親しみながら使っていきたいです」とお礼の言葉を述べました。



3/11(土) 田麦野地域の 魅力を体感

3月4日から11日にかけて、市立高原の里交流施設ぼんぼこで、東北芸術工科大学のサークル「みつけたむぎの」による展示会が行われました。「めっけ展」と題したこの展示会では、同サークルの学生が田麦野地域の住民との交流などを通して行った研究成果などを展示。11日には学生自らが研究の背景や作品に込めた思いを語るアーティストトークも行われ、訪れた人は学生視点で見た田麦野地域の魅力を体感していました。



3/11(土) 環境保全のために できること

市子育て未来館げんキッズで、親子ふれあい環境教室が行われ、9組の親子が参加しました。SDGsコンサルタントの今田裕美さんによる地球温暖化を抑制するための講話を聞いた後、気候変動かるたやごみの分別などを体験しました。参加者は「地球温暖化を抑制するために、何をすればよいのか親子で楽しみながら知ることができた」と環境保全についての理解を深めていました。



3/15(水) ホーム開幕戦の 勝利を誓い合う

JR天童南駅駅前広場で、モンディオ山形を応援するのぼり旗13本と横断幕1枚が設置されました。この取り組みは、モンディオ山形のホーム開幕戦を知ってもらうとともに対戦相手のサポーターを歓迎するため行っているものです。この日は、市内各地域のモンテ応援隊隊員14人とモンディオ山形クラブコミュニケーターの松本怜大さんが参加しました。設置後には、4日後に迫ったホーム開幕戦での勝利を誓い合っていました。



天童市市民文化会館 4月1日から新たなスタート!

市民文化会館は天童市を代表する文化創出の場として、また新成人を祝う会や発表会、折々のハレの場として歴史を積み重ねてきました。

この度、同館の指定管理者が天童ぶんかクリエイティブ（代表＝アクティオ㈱、構成＝㈱シグマコミュニケーションズ）に変わり、新たな運営体制でスタートします。

☎ 市民文化会館（☎654－1511）



市民文化会館のここが変わる！ 4つのポイント

1 利用申し込みの 受付時間を延長！

受付時間を開館日の午後9:00まで延長。
お仕事帰りでもお越しいただけます。

▶ 受付時間 午前9:00～午後9:00

2 キャッシュレス 決済に対応！

施設の利用料金のお支払いに、クレジットカードや電子マネーなどのキャッシュレス決済が利用可能になりました。

3 学習室やトイレが キレイに！

1階の学習室や和室（会議室）、1階～3階のトイレが順次リフォームされ、きれいになりました。

4 大ホールの貸し切り や自習コーナーも！

音楽イベントや式典だけではなく、全ての方にもっと身近に利用していただける施設を目指します。

—予定している事業(上半期)—

アトア 和太鼓集団Atoa. コンサート

東北を中心に活躍する和太鼓集団Atoa.のコンサートです。

▶とき 7月2日(日)
※チケット販売などの詳細は決まり次第お知らせします。



ホールDEマイコンサート

大ホールを独り占め。恋人や家族を招いた小さなコンサートや、コンクール前の腕試しにもご利用いただけます。

- ▶とき 5月20日(土)午前11:00~午後9:00
5月21日(日)午前9:00~午後7:00
- ▶料金 1組1時間1400円(複数時間申込可)
- ▶申込み 4月13日(木)午前9:00~、電話または市民文化会館事務所で申し込み(先着順)

チャレンジライブ

「大ホールで演奏をしてみたいけれど、何を準備したらいいかわからない。そんな挑戦を全力で応援します。スタッフのサポート付きで初のライブ体験をしてみませんか。参加は無料です。

▶とき(第1回) 6月18日(日)

レクチャーtoコンサート

「その楽器ってどうやって音を出すの?」と思うような、いろいろな楽器の演奏者の方をお呼びして、学びながら演奏を楽しめるコンサートです(全5回)。

■第1回 三線・エイサー太鼓(沖縄伝統芸能)

▶とき 6月17日(土)

※チケット販売などの詳細は決まり次第お知らせします。

ロビーコンサート

開放的な大ホールのロビーで、コンサートや発表会をしてみませんか?人に聴いてもらえる喜びを、ぜひ市民文化会館で感じてみてください。参加は無料です。

▶とき(第1回) 5月14日(日)

スタディサロン

空いている部屋を、中学・高校生が放課後に学習できる自習スペースとして開放します。利用は無料です。利用開始時期については改めてお知らせします。

今後の情報は市報てんどうや市民文化会館ホームページ、SNSなどで随時お知らせします。

詳しくは、市民文化会館へお問い合わせください。

(☎654-1511、URL=https://www.tendo-bunka.com)

※レコードサロンはリニューアルに伴う準備のため、当面の間休止させていただきます。

天童市市民文化会館

検索



市民文化会館をより愛される施設に

指定管理者として市民文化会館の管理運営をさせていただくことになりました天童ぶんかクリエイティブです。

私たちはこの歴史ある施設を、もっと気軽にご利用いただき、より愛される施設となるよう、誇りと責任を持ち職員一同運営してまいります。

天童市は、将棋のまちとして全国から注目されていますが、それ以外にも、人や食、自然などさまざまな魅力があります。未来への思いや文化の発展のために、そして「また来たい」と思っていただけのような地域の皆さまと共に事業を展開してまいります。

天童市市民文化会館
佐和田 旬也 館長



第68回 天童桜まつり

4月15日(土)
16日(日)

〒 天童桜まつり実行委員会事務局 ((一社) 天童市観光物産協会内 ☎653-1680)

■人間将棋

今年も(公社)日本将棋連盟から人気プロ棋士たちが参戦。4月15日(土)は女流棋士、翌16日(日)は男性棋士の対局がご覧いただけます。

なお、事前申し込みや入場制限は行いません。

▶とき 4月15日(土)・16日(日)

▶ところ 舞鶴山山頂 (雨天時は市民文化会館)



糸谷哲郎八段



稲葉陽八段

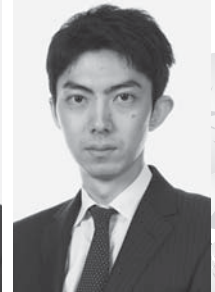

中村太地八段

4月15日(土)

- 午前10:00 将棋供養祭
- 午前10:20 開会式
- 午前10:30 将棋の女王お披露目
- 午前10:40 ニャー将棋音頭 (天童幼稚園、天童こま八)
- 午前10:50 維新軍楽隊 (天童南部小)
- 午前11:00 電王手「桜将」の対局
- 午後0:30 人間将棋 (入陣・演武・対局)
- 【対局者】 加藤桃子女流三段VS野原未蘭女流初段
- 【解説】 糸谷哲郎八段、中村太地八段
- 【聞き手】 脇田菜々子女流初段
- 午後2:30 勝鬃・退陣
- 終了後、指導対局

4月16日(日)

- 午前10:30 開会あいさつ
- 午前10:40 天童花駒おどり
- 午前10:50 天聲會による木遣り唄
- 午前11:15 プロ棋士トークショー
- 午後0:30 人間将棋 (入陣・演武・対局)
- 【対局者】 稲葉陽八段VS中村太地八段
- 【解説】 糸谷哲郎八段
- 【聞き手】 脇田菜々子女流初段、野原未蘭女流初段
- 午後2:30 勝鬃・退陣
- 終了後、天童五十面指し

※スケジュールは変更となる場合があります。

■シャトルバス

人間将棋開催の両日は、交通規制のため、舞鶴山山頂まで車の乗り入れができません。下記発着所のシャトルバスをご利用ください。なお、ペットの同乗はできません。

▶発着所 ①市役所、②JR天童駅、③市スポーツセンター

▶運行時間 午前9:00～午後4:30

(イベントの終了時刻により前後します)

※徒歩でお越しの方は、舞鶴山東側の愛宕沼親水空間側からの園路をご利用ください。



加藤桃子女流三段



脇田菜々子女流初段



野原未蘭女流初段

■しだれ桜ライトアップ

▶とき 4月7日(金)～5月5日(金・こどもの日)

午後6:30～10:00

▶ところ 倉津川沿い

(市役所前「王将橋」～温泉公園前「飛車橋」)

※開花状況により変更になる場合があります。

■しだれ桜の夕べ

倉津川のしだれ桜を背景に、コンサートや市内に古くから伝わる伝統芸能の披露があります。ライトアップと合わせてお楽しみください。

[しだれ桜コンサート]

▶とき 4月14日(金)午後6:00～

▶ところ 市民文化会館

▶内容 トランペット・YCBクリスタルサウンズの演奏

▶入場料 無料

[伝統芸能祭]

▶とき 4月15日(土)午後6:00～

▶ところ 市民文化会館前広場

■屋台村 (村山地区お祭り商業協議会)

▶とき 4月14日(金)～16日(日)、4月21日(金)～23日(日)

午前9:00～午後9:00

▶ところ 中央公園

※駐車場は市役所駐車場をご利用ください (近隣の商業施設などへの駐車や路上駐車はご遠慮ください)。



4月から市税の新しい納付方法が加わります



☎ 市納税課 (☎654-1111内線782)

4月から、地方税お支払サイトやeL-QR (QRコード)・eL番号 (納付書番号) を利用した納付方法が追加されます。ますます簡単・便利に市税を納付できるようになります。なお、これまでの納付方法でも引き続き納付できます。

【対象税目】

市県民税、固定資産税・都市計画税、軽自動車税 (種別割)、国民健康保険税で、納付書にeL-QR (QRコード)・eL番号 (納付書番号) が記載されているものです。なお、介護保険料、後期高齢者医療保険料は対象外です。

【地方税お支払サイトとは】

パソコンやスマートフォンからインターネットを利用して、市税の支払いができるシステムで、地方税共同機構が開発・運用しています。

【地方税お支払サイトでできる支払い方法】

- ・クレジットカード払い (利用者負担金が発生します)
- ・インターネットバンキング
- ・口座振替 (ダイレクト方式)
 - ※自動払い込みではありません。事前にeLTAXの利用登録が必要です。
- ・ページ番号を発行し、ATMなどでの支払い

【eL-QR (QRコード)・eL番号 (納付書番号) とは】

納税するために必要な情報をシステムに読み込むためのものです。

【eL-QR (QRコード) でできること】

納付書裏面に記載しているスマホ決済アプリ以外のアプリも利用できます。全国の地方税統一QRコード対応金融機関窓口で納付が可能です (現金払い)。

利用可能なスマホ決済アプリや金融機関は、それぞれ取扱開始時期が異なる場合があります。地方税お支払サイトで確認の上、ご利用ください。

【コンビニ納付について】

コンビニ納付はこれまでどおり利用できます。コンビニ納付が利用できる納付書にはバーコードが記載されています。ただし、取扱期限が過ぎている場合などは利用できません。

※詳しくは地方税お支払サイトをご確認ください。

※地方税お支払サイト・スマホ決済アプリで納付した場合、領収証書は発行されません。

※QRコードは(株)デンソーウェブの登録商標です。



▲地方税お支払サイト

【新たな納付書のイメージ】

〇〇県〇〇市 納付書 (納入済通知書)
令和5年度 固定資産税・都市計画税 第1期

eL マーク

加入者名 天童市会計管理者	口座記号 番号	納付額 10,000 円
収納機関 番号 06210	納付番号 9221226013330022	種別 番号 1234
納付区分 123	納期限 令和5年5月31日	通知書番号 0008000001
年度 令和5年度	期別 第1期	

250249096002100000010000206210015199000
4492212260133300220022220100080000010000000

税額 10,000 円	延滞金 0 円	領収日付印
督促手数料 0 円	納付額 10,000 円	

コンビニ収納用
 [見本]
 (91)959919-5184192212260133300221
 230531-0-010000-3
 収納代行: CNS (地銀)
 指定期限

納税者氏名
日本 太郎 様

取りまとめ店: ゆうちょ銀行 公金QR受持貯金事務センター

eL-QR

〇〇〇市 納付書 (原付)

令和5年度 固定資産税・都市計画税 第1期

加入者名 天童市会計管理者	納付額 10,000 円
口座記号番号	延滞金 0 円
税額 10,000 円	督促手数料 0 円
延滞金 0 円	納付額 10,000 円
督促手数料 0 円	納税者氏名 日本 太郎 様
納付額 10,000 円	eL番号 06210-9221226013330022-9019-151
納税者氏名 日本 太郎 様	通知書番号 0008000001
eL番号 06210-9221226013330022-9019-151	納期限 令和5年5月31日
通知書番号 0008000001	指定期限
納期限 令和5年5月31日	領収日付印
指定期限	山形県天童市
領収日付印	収納代行 CNS (地銀)
山形県天童市	金融機関保管・コンビニ店舗控
収納代行 CNS (地銀)	納税者保管・収入印紙不要 領収書は大切に保管してください。

〇〇〇市 領収証書
下記のとおり領収しました。
令和5年度 固定資産税・都市計画税 第1期

加入者名 天童市会計管理者	納付額 10000 円
口座記号番号	延滞金 0 円
督促手数料 0 円	納付額 10000 円
納税者氏名 日本 太郎 様	eL番号 06210-9221226013330022-9019-151
通知書番号 0008000001	納期限 令和5年5月31日
納期限 令和5年5月31日	指定期限
指定期限	収納代行: CNS (地銀)
収納代行: CNS (地銀)	交付日 令和4年12月26日
交付日 令和4年12月26日	お問い合せ先は裏面に記載しております。
お問い合せ先は裏面に記載しております。	領収日付印
領収日付印	



高齢者生活交通支援事業 タクシー券交付

高齢者の外出を支援するために、次の条件を全て満たす方を対象にタクシー券を交付します。市生活環境課のほか、右記の市立公民館でも受け付けます。

▶ 交付条件

- ・75歳以上の方
- ・本人および配偶者が共に運転免許を有していない方
- ・予約制乗合タクシー（ドモス）の区域乗合型の対象区域（右表）以外にお住まいの方
- ・予約制乗合タクシー（ドモス）の会員登録をしている方（申請時の登録も可能です）
- ・福祉タクシー券（小型タクシー、リフト付きタクシー）、福祉給油券、高齢者移動サービス利用券、高齢者移動サービス給油券を受給していない方

▶ 交付枚数 300円券を12枚

▶ 利用期限 令和6年3月31日(日)

▶ 持物 身分証明書、ドモス会員証（お持ちの方）

※代理申請の場合は、委任状、対象者の身分証明書またはコピー、対象者のドモス会員証（お持ちの方）、代理人の身分証明書が必要です。

※4月の午前中は大変混みますので、時間に余裕をもってお越しください。

▶ 申込み・問合せ 市生活環境課（☎654-1111内線275）

■ 公民館での受付日程

ところ	とき	
市立荒谷公民館	4月12日(水)	午後1:30～3:00
市立長岡公民館	4月14日(金)	
市立干布公民館	4月19日(水)	
市立天童南部公民館	4月20日(木)	

■ ドモス区域乗合型の対象区域(タクシー券交付対象外)

地域名	対象地区
成生・蔵増	交り江一丁目～五丁目、柏木町一丁目～三丁目、大字小関、大字高木、大字成生、大字大清水、大字大町、大字今町、小関一丁目・二丁目、大字久野本（線路西）、大字蔵増、大字矢野目、大字塚野目、大字高野辺、大字窪野目
寺津・高揃	大字寺津、大字藤内新田、大字高揃、大字清池、大字長岡、大字芳賀（線路西）
津山・天童原	乱川一丁目～四丁目、北久野本一丁目～五丁目、大字山元、大字貫津、大字東善寺、大字老野森、大字久野本（線路東）
山口・田麦野	大字山口、大字川原子、大字乱川、大字道満、大字田麦野



国民年金のお知らせ

☎ 市市民課（☎654-1111内線714）または山形年金事務所（☎645-5111）
国民年金基金については、山形県国民年金基金（☎625-3870）

■ 保険料が月額1万6520円に

4月からの保険料は、月額1万6520円です。年金額を増やしたい方は、付加保険料（月額400円）を納付するか、国民年金基金を選択できます。

■ 納付は口座振替・クレジットカード納付が便利でお得です

口座振替・クレジットカード納付には、翌月末・当月末早割振替（※）、半年・1年・2年前納があります。金融機関または山形年金事務所へお申し込みください。割引額や申込期限についてはお問い合わせください。
※当月末早割振替は口座振替のみの対応となります。

■ 保険料の免除・納付猶予制度

保険料を納めることが困難な方には、前年の所得額または失業や災害などの特別の事情に応じ、保険料が全額、4分の3、半額、4分の1に免除になる制度と、50歳未

満納付猶予の制度があります。承認期間は原則7月から翌年6月で、申請月から過去2年1カ月前までさかのぼって申請することができます。新型コロナウイルス感染症の影響により所得額が減少し、納付が困難な方も該当する場合がありますので、詳細はお問い合わせください。

■ 学生納付特例制度

大学、短期大学、専門学校などの学生は、在学中の保険料納付が10年間猶予される制度があります。申請は年度ごとに必要です。申請月から2年1カ月前までさかのぼって申請することができます。

■ 保険料の追納

保険料を免除・納付猶予された方が、保険料を納めることができるようになったときは、申請月から10年前までさかのぼって、免除期間の保険料を納めることができます。



住宅関係各種補助金のお知らせ

■新築住宅の取得を補助します

- ▶対象
 - ・子育て世帯＝中学生以下の方がいる世帯
 - ・若者夫婦世帯＝夫婦どちらかの年齢が満40歳未満の世帯
 - ・転入世帯＝住宅の所有者が市外からの転入者である世帯（新築住宅へ居住した日から過去3年以内に本市に居住歴がないこと）
- ▶補助対象の主な要件 新たに住宅を新築または新築住宅を購入し、かつ当該住宅に転入または転居した方
- ▶補助額 最大45万円
- ▶受付開始日 4月3日(月)～

■中古物件の取得・改修を補助します

- ▶対象
 - ・令和4年4月1日以後に自己の住宅利用を目的とした中古物件の取得に係る売買契約を締結し、かつ当該中古物件に転入または転居した方
 - ・令和5年4月1日以後に自己が所有する中古物件などを第三者に住宅利用を目的として貸し出すために、当該建物の一部を改修する方
- ▶補助額
 - ・中古物件の取得30万円
 - ・改修に要する経費の3分の1の額（上限15万円）
- ▶受付開始日 4月3日(月)～

■住宅のリフォームを補助します

- ▶補助対象の主な要件

次の要件工事を含む工事であること

 - ・新・生活様式対応
 - ・減災・部分補強
 - ・寒さ対策・断熱化
 - ・バリアフリー化
 - ・克雪化
 - ・県産木材使用
- ▶補助額
 - ・移住、新婚、子育て世帯は工事費の3分の1（上限30万円）
 - ・上記以外の世帯は工事費の20%（上限24万円）
- ▶受付開始日 4月10日(月)～

■耐震診断士による耐震診断を助成します

- ▶対象 平成12年5月31日以前に建築された戸建て持ち家住宅（在来軸組工法による木造平屋建てまたは木造2階建てのもの）
- ▶実施内容 耐震診断、補強計画や概算費用の提示
- ▶診断料 1万5070円
（診断費15万700円のうち、9割を助成します）
- ▶受付開始日 5月8日(月)～

■木造住宅の耐震改修を助成します

- 過去に「天童市木造住宅耐震診断士派遣事業」による耐震診断を受けた方で、一定の条件を満たした場合に耐震改修費を助成します。
- ▶対象 耐震診断の結果、評定が1.0未満であるもの
 - ▶補助額 対象経費の5分の4の額（上限100万円）
 - ▶受付開始日 5月8日(月)～

■空き家片付け補助金（空き家バンク登録者限定）

- ▶対象経費 空き家の家財の処分や清掃、庭木の伐採費用
- ▶補助額 上限10万円
- ▶受付開始日 4月3日(月)～

■空き家（空き家バンク登録物件）の改修などを補助します

- ▶対象 令和2年4月1日以後に本市に住民登録している世帯で、令和2年4月1日以後に空き家を購入したまたは購入する方
- ▶補助額
 - ・改修に要する経費の3分の2の額（上限80万円）
 - ・引越しに要する経費の3分の2の額（上限10万円）
- ▶受付開始日 4月3日(月)～

■空き家の除却工事を補助します

- ▶対象空き家
 - ①住宅不良度測定基準による評定の合計が100点以上の空き家
 - ②住宅不良度測定基準による評定の合計が50点以上100点未満の空き家
- ▶対象者 空き家の所有者、所有者の相続人、これらの委任を受けた方
- ▶補助額
 - ①に該当する空き家＝空き家の除却に要する経費の3分の2の額（上限80万円）
 - ②に該当する空き家＝空き家の除却に要する経費の2分の1の額（上限40万円）
- ▶受付開始日 4月3日(月)～

■ブロック塀などの除却工事を助成します

- ▶対象
 - ・除却工事＝ブロック塀などを基礎まで含めて解体し撤去する工事
 - ・一部除却工事＝ブロック塀などの一部を解体し、高さを前面の道路面から50%以下にする工事
 - ▶対象となるブロック塀など

道路面からの高さが1ようへき（基礎および擁壁を含む）を超えるものなど
 - ▶補助額
 - 次のうちいずれか少ない額（限度額15万円）
 - ・除去または一部撤去に要する工事費の2分の1の額
 - ・当該ブロック塀などの見付面積1平方ようへき当たり8000円を乗じて算定した額
 - ▶受付開始日 5月8日(月)～
- ※詳細は市ホームページをご確認ください。

- ▶申込み・問合せ 市都市計画課（☎654-1111内線422）





体の不自由な方に 福祉タクシー券・福祉給油券を交付します

券種	対象	交付枚数 (1年分)
福祉タクシー券 (小型タクシー)	身体障害者手帳1～3級、療育手帳A・Bまたは精神障害者保健福祉手帳1～3級をお持ちの方	1枚600円の 利用券24枚
福祉タクシー券 (リフト付き タクシー)	下肢・体幹・移動機能障害で身体障害者手帳1・2級をお持ちの方	1枚3000円の 利用券24枚
福祉給油券	身体障害者手帳1～3級、療育手帳A・Bまたは精神障害者保健福祉手帳1～3級をお持ちの方	1枚500円の 利用券18枚

▶持物 身体障害者手帳など（福祉給油券の希望者は、運転免許証、車検証も必要です）

※福祉タクシー券と福祉給油券は重複して交付を受けられません。

※福祉給油券は、手帳の所持者が所有する車両が対象ですが、手帳の所持者が18歳未満の方と療育手帳A・Bをお持ちの方は、同居家族が所有する車両も対象となります。

▶受付開始日 4月3日(月)～

▶申込み・問合せ 市社会福祉課（☎654-1111内線766）



地域住民の交流拠点が完成

■ 市教育委員会生涯学習課（☎654-1111内線832）

（一財）自治総合センターの宝くじの助成金で整備した田鶴町公民館が完成し、3月25日(土)に現地で落成式が行われました。

この施設は、木造平屋建てでユニバーサルデザインを基本とし、バリアフリーにも配慮しており、さらなる活発な地域活動が期待されます。



4月9日(日)～22日(土) 春の火災予防運動

■ 市消防本部（☎654-1191）、
市農林課（☎654-1111内線214）、
市生活環境課（☎654-1111内線273）

「お出かけは マスク戸締り 火の用心」を防火標語に、春の火災予防運動が行われます。春は空気が乾燥し、ちょっとした油断から火災が発生しやすい季節です。火の取り扱いに注意して、大切な家族や財産を火災から守りましょう。期間の初日と最終日に、サイレンを30秒間鳴らし火災予防を呼び掛けます。火災と間違えないようお願いします。

なお、火災時のサイレンは、3秒間の吹鳴後、2秒間停止の繰り返しになります。

▶とき 4月9日(日)・22日(土)

午前7：00、午後7：00（1日2回）

▶ところ 市内の各消防団施設

■住宅用火災警報器設置のお願い

全ての住宅に「住宅用火災警報器」の設置が義務付けられています。大切な家族の命を守るため、必ず取り付けて安心して暮らせるようにしましょう。

また、設置後は定期的な点検を行い、電池の交換や本体の交換などの維持管理をお願いします。

■枝焼きなどが原因の火災にご注意ください

春は空気が乾燥し、ちょっとした油断から火災が発生しやすい季節です。昨年、枝焼きや火入れなどが原因の火災が数件発生しています。焼却が認められているものは、農業を営む上でやむを得ない枝焼きなどに限られます（ただし、事前の届け出が必要）。焼却を行う際は十分に注意し行ってください。

【野火などを防ぐポイント】

- ・ 枯れ草などで火災が発生しやすい場所では、たき火をしない
- ・ たき火などをする際はその場を離れず、使用後は完全に消火する
- ・ 強風時や乾燥時は、たき火や火入れをしない
- ・ たばこの吸い殻は、必ず火を消し、投げ捨てはしない
- ・ 生活ごみなどは焼却しない
- ・ 焼却は、日の出から日没までとし、日没までに完全に消火する
- ・ 焼却などで火災と勘違いするような煙が発生する恐れのある行為をする際は、火災予防条例により、行為の3日前まで市消防本部への届け出の義務があります



運転免許証を自主返納した高齢者を支援します

有効期限内の運転免許証を自主返納した高齢者に、公共交通機関の利用券を1回限り交付します。

なお、運転免許証の有効期限が切れてしまった方は対象となりません。

- ▶ **対象** 市内に住所がある65歳以上で、平成28年4月1日以降に運転免許証を自主返納した方
 - ▶ **内容** 下記の①～④の中から希望するもの2万円分を交付（1人1回限り）
 - ①市内タクシー事業者のタクシー利用券
 - ②市内予約制乗合タクシー利用券
 - ③市営バス回数券
 - ④路線バス事業者のICカード引換券
 - ▶ **持物** 県公安委員会発行の「申請による運転免許の取消通知書」
- ※代理申請の場合は、代理人の身分証明書（運転免許証など）をお持ちください。
- ▶ **申込み・問合せ** 市生活環境課（☎654-1111内線275）

運転免許の自主返納窓口

受付窓口	受付時間
県総合交通安全センター	平日＝午前10：00～11：30、 午後2：00～3：30 日曜日＝午後2：00～3：00 ※日曜日は事前申し込みが必要です。
警察署	平日の午前9：00～午後4：30
交番・駐在所	平日の午前9：00～午後3：00 ※事前申し込みが必要です。

- ▶ **問合せ** 県総合交通安全センター（☎655-2150）
または天童警察署交通課（☎651-0110）



運転免許証を自主返納された方へ タクシー利用券などの残余券の交換

令和4年度に交付した各種利用券で、期限まで使い切れずに残った券は、令和5年度の券と交換します。

なお、各種利用券の交付や残余券の交換は、1人1回限りです。

- ▶ **交換対象の利用券**
 - ・タクシー利用券の認定番号5001番以降
 - ・予約制乗合タクシー利用券の認定番号501番以降
 - ・路線バスICカード引換券の認定番号501番以降
 - ▶ **受付期間** 令和6年3月29日(金)まで
 - ▶ **持物** 上記利用券
- ※代理人が申請する場合は、代理人の身分証明書が必要です。
- ▶ **申込み・問合せ** 市生活環境課（☎654-1111内線275）



特別支援学校への通学・送迎を支援します

市では、特別支援学校に通う児童などの保護者の送迎の負担を軽減するため、タクシー券の交付や支援費を支給しています。



特別支援学校送迎支援事業

- ▶ **対象** 本市にお住まいの特別支援学校に通う児童など
 - ▶ **交付内容** タクシー利用券96枚
（1年分、義務教育期間中などは200枚）
- ※タクシー利用料金の1割は自己負担となります。

特別支援学校就学支援費支給事業

- ▶ **対象** ・特別支援学校に通う児童などの保護者で本市にお住まいの方
 - ・通学に公共交通機関を利用していないこと
 - ・特別支援学校送迎支援事業を利用していないこと
- ▶ **支給内容** 支援費は通学する学校ごとに異なります

- ▶ **持物** 特別支援学校への在籍を証明するもの（生徒手帳・在籍証明書など）、療育手帳、身体障害者手帳、精神障害者保健福祉手帳の写し（お持ちの方）、振込先通帳（特別支援学校就学支援費支給事業のみ）
- ※送迎支援事業と就学支援費支給事業は重複して受けられません。
- ▶ **申込み・問合せ** 市社会福祉課（☎654-1111内線766）



マイナンバーカード申請等 専用窓口をご利用ください

☎ 市市民課（☎654-1111内線716）

市役所で専用窓口を開設します （開庁時間延長および休日窓口）

マイナンバーカード業務の開庁時間延長および休日窓口を開設しています。お仕事などで市役所の開庁時間内に手続きができない方はぜひご利用ください。マイナンバーカードの申請・交付、暗証番号の初期化・更新などができます。

なお、マイナンバーカードの受け取りや暗証番号の再設定などにより、窓口の混雑が予想されますので、時間に余裕をもってお越しください。

- ▶ **開庁時間延長** 毎週水・木曜日午後5：30～7：00
 - ▶ **休日窓口** 4月23日(日)午前9：00～午後3：00
 - ▶ **持物** 運転免許証、通知カードなど
- ※詳しくは、市ホームページをご確認ください。
※マイナンバーカードを新規に申請された方に、エコバッグなどを差し上げます。



みんなで進めよう 緑豊かなまちづくり

園 市農林課 (☎654-1111内線213)

■緑の募金にご協力ください

市役所1階ホールと市森林情報館もり～な天童に募金箱を設置します。ご協力いただいた募金は、小・中学校などの緑化事業の資金などに活用されます。皆様のご協力をお願いします。

▶募金箱の設置期間 4月17日(月)～5月31日(水)

■森林病虫害被害調査と防除作業にご協力ください

松くい虫やナラ枯れ被害の調査と防除作業のため、春先から秋にかけて、市委託作業員が市内森林に立ち入りますので、皆様のご理解とご協力をお願いします。

■あなたの森林は大丈夫ですか

春先は雪害などにより、林地内や林道への倒木が予想されます。放置しておく、通行の障害や病虫害の発生、降雨による災害の原因となります。玉切りなど、適切な処理をお願いします。また、この機会に自分の森林の状況を確認し、間伐などの森林保全活動の実施に努めましょう。

■森林火災に注意しましょう

春は空気が乾燥し、森林火災や野火火災が発生しやすい季節です。たばこやたき火など火の取り扱いには十分に注意しましょう。

■クマや野生鳥獣の出没に注意

春先は、クマが冬眠から目覚める季節です。山菜採りなどに出かける際は、熊鈴やラジオを携帯し、なるべく複数人で行動しましょう。また、サルやイノシシなどの出没も増えていますので、見かけた際は近づかないようにしましょう。

■自生山菜の放射性物質にご注意ください

自生山菜は、生育環境によって放射性物質の濃度にばらつきがあるため、出荷前の自主検査を徹底してください。なお、出荷にはインターネットなどによる自主販売も含まれますので、ご注意ください。特にコシアブラは、過去に基準値を超える放射性物質が検出されていますので、自主検査を徹底し、安全性を確認してください。



映画「紅花の守人」 天童市上映会

園 映画「紅花の守人」天童市上映実行委員会
(☎090-4041-4628大山)

紅に魅せられた紅花の守人たちが織りなす奇跡の物語です。監督は本市荒谷在住の佐藤広一さん、ナレーションは俳優の今井美樹さんが務めます。

紅はなぜ人を魅了するのか。映画を通して紅花の魅力を探ってみませんか。

▶とき 5月28日(日)

①午前10:00～

②午後1:30～

▶ところ 市民文化会館

▶料金 一般前売り券1100円、

小学生・中学生・高校生前売り券800円

▶前売り券取扱所 天童市観光物産協会(パルテ2階)

※各回上映後、佐藤広一監督と出演者による舞台あいさつが予定されています。



©映画「紅花の守人」製作委員会



市立高原の里交流施設ぼんぼこ 令和5年度ぼんぼこ塾塾生募集

体験型の講座「ぼんぼこ塾」を開催します。里山の自然豊かな環境の中で、さまざまな体験をしてみませんか。地域の講師が優しく指導します。

▶対象 年間を通じて参加できる方(先着40人)

とき	内容
5月21日(日)	開講式・田植え体験
6月11日(日)	ぼんぼこ菜園体験
7月1日(土)・2日(日)	炭焼き体験と梅酒作り・ホタル観賞・竹炭絵付け体験
8月19日(土)	ハーブを使った創作体験
9月23日(土・秋分の日)	稲刈り体験
10月22日(日)	干し柿作りと「たむぎの」秋ウォーキング
11月12日(日)	そば打ち体験
12月9日(土)・10日(日)	門松作り体験
令和6年2月18日(日)	屋外活動または食材づくり体験

▶参加料 600円(保険代、通信費含む)

※各講座の材料代は別途かかります(1500円程度)。

▶申込み・問合せ 4月27日(木)まで、市立高原の里交流施設ぼんぼこ(☎656-2955)

ふれて
みませんか

芸術と文化

天童市美術館

(☎654-6300)

▶開館時間 午前9:30～午後6:00

(入館は午後5:30まで)

▶入館料 一般420円、高校・大学生210円、小・中学生100円 (太字の展覧会は入館料が異なります)

※身体障害者手帳などをお持ちの方は、入館料が半額になります。詳しくはお問い合わせください。

▶休館日 毎週月曜日(祝日・振替休日の場合はその翌日)、年末年始、展示替え期間中、設備点検期間中

■お得な年間観覧券 (2100円)

購入から1年間、同伴者1人まで一緒に鑑賞でき、通常展示・企画展を問わず入館できます。

本年度の展覧会 (予定)

展覧会名	とき
令和4年度新収藏品展	4月1日(土)～ 4月2日(日)
体験美術館 アイロンビーズ	4月1日(土)～ 4月2日(日)
米屋こうじ写真展「鉄道憧憬」	4月7日(金)～ 5月28日(日)
吉野石膏コレクション 近代日本絵画名作展 (第1期)	6月1日(木)～ 6月18日(日)
岩合光昭写真展「こねこ」	6月23日(金)～ 7月23日(日)
体験美術館	7月27日(木)～ 8月20日(日)
古希記念 番場三雄日本画展	8月24日(木)～ 9月24日(日)
はしもとみお展 -時を刻むいきものたち-	9月30日(土)～ 11月19日(日)
天童アートロード てんてん展	11月23日(木・勤労感謝の日)～12月3日(日)
第25回市民作品展	12月6日(木)～ 12月24日(日)
吉野石膏コレクション 近代日本絵画名作展 (第2期)	12月28日(木)～ 2月4日(日)
体験美術館	2月8日(木)～ 2月18日(日)
令和5年度新収藏品展	2月8日(木)～ 3月31日(日)
体験美術館	3月20日(水・春分の日)～3月31日(日)

天童織田の里歴史館

(☎653-0631)

▶開館時間

・4～10月 = 午前9:30～午後6:00

・11～3月 = 午前9:00～午後5:00

※最終入館は閉館の30分前まで。

▶入館料 一般220円、高校生110円、小・中学生無料

※身体障害者手帳などをお持ちの方は、入館料が半額になります。詳しくはお問い合わせください。

▶休館日 毎週月曜日(祝日・振替休日の場合はその翌日)、年末年始、くん蒸作業期間中

本年度の展覧会 (予定)

企画展名	とき
めんこいこけし展PART 2 -石山・笠原・新関コレクションを中心に-	4月15日(土)～ 6月18日(日)
古絵図・古地図でみる天童 -描かれた歴史を紐解く-	7月8日(土)～ 9月10日(日)
天童と薄荷 -薄荷の歴史を今へつなぐ-	9月30日(土)～ 12月10日(日)
第28回書初め、絵画、生活科・ 総合的な学習展	1月8日(月・成人の日)～1月21日(日)
第29回天童の ^{ひな} 雛飾り展	2月3日(土)～ 3月20日(水・春分の日)
ミニ企画展 写真で振り返る天童史 (昭和時代)	10月7日(土)～ 1月21日(日)

■常設展も開催しています

天童織田藩や吉田大八、郡制時代の天童の歴史・文化資料などを常時展示しています。

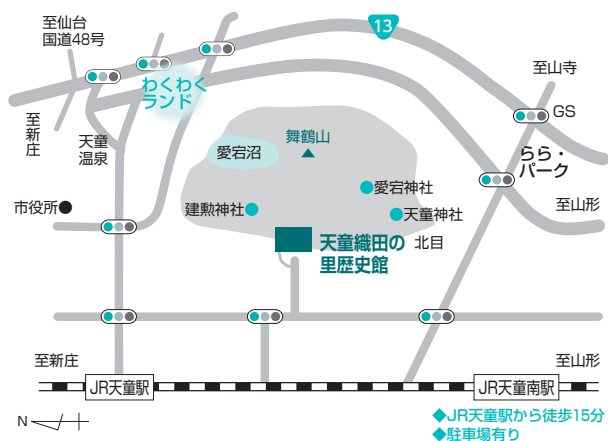

**新型コロナ感染症に関する
傷病手当金の支給対象期間を延長**

国民健康保険および後期高齢者医療保険被保険者を対象とした新型コロナウイルス感染症に関する傷病手当金の支給対象期間を延長します。

▶**対象** 給与などの支払いを受けている国民健康保険または後期高齢者医療保険の被保険者で、新型コロナウイルス感染症に感染し、または感染が疑われるため就労できず、給与などの全部または一部を受け取ることができない方

▶**支給対象期間** 令和2年1月1日～令和5年5月7日の間で、就労予定であったが就労できなかった期間（初日から3日目までの期間を除く）

▶**支給額** 日額×3分の2×支給対象期間

※必要書類など、詳細はお問い合わせください。

▶**問合せ** 市保険給付課
(☎654-1111内線753)

**天童高原キャンプ場
利用の受け付けを開始**

天童高原キャンプ場が、4月28日(金)にオープンします。

どうぞご利用ください。

▶**予約開始日** 4月1日(土)

▶**予約受付時間**

午前8:30～午後4:00

▶**申込み・問合せ** NPO天童高原
(☎657-3628)

**市総合福祉センター
屋内運動広場改修工事のお知らせ**

市総合福祉センターでは、6月1日(木)から12月31日(日)まで、耐震機能の向上を図るため、屋内運動広場の改修工事を行います。工事期間中は、屋内運動広場が利用できません。

ご理解とご協力をお願いします。

▶**問合せ** 市社会福祉課
(☎654-1111内線767)

**4月6日(木)～15日(土)は新入学児童
(園児)の交通事故防止強化旬間**

4月は、道路交通に不慣れな新入学児童や園児が交通社会に参加し始める時期です。一人一人が交通ルールとマナーを守り、子どもの交通事故防止に努めましょう。

▶**運動の重点**

新入学児童(園児)の交通事故防止
※春の交通安全県民運動は、5月に実施されます。

▶**問合せ** 市生活環境課
(☎654-1111内線272)

**天童市春季消防演習を
行います**

消防職員・団員が一堂に会し、分列行進や放水訓練などを行います。なお、分列行進時は、会場周辺の道路が一時的に通行止めになりますので、皆さまのご協力をお願いします。

▶**とき** 4月23日(日)午前9:30～

▶**ところ** 市老野森運動広場、市教育委員会庁舎前

※雨天の場合は中止します。

▶**問合せ** 市消防本部
(☎654-1191)

**紙おむつを支給しています**

市では、常時失禁状態で排せつ行為に介助を必要とする方に紙おむつを支給しています。

新たに支給を希望する方は、市社会福祉課に申請をお願いします。

▶**対象** 市内に住所のある満65歳未満の身体障害者手帳1・2級または療育手帳Aをお持ちの重度心身障がい者・児で、常時失禁状態のため紙おむつを必要とし、排せつの介助が必要な方

▶**持物** 身体障害者手帳1・2級または療育手帳A

▶**申込み・問合せ** 市社会福祉課
(☎654-1111内線766)

**各種無料相談****■ 今月の法律相談**

▶**とき** 4月27日(木)午後1:30～

▶**ところ** 市教育委員会第3会議室

▶**相談内容** 民事、家事的な法律相談
(係争中の事案は除く)

▶**相談員** 菅原正史弁護士

▶**申込み** 4月20日(木)まで、資料などを持参し、市市民相談室に申し込み(毎週水曜日は除く)

▶**問合せ** 市市民相談室
(☎654-1111内線741)

■ 行政書士相談(予約不要)

▶**とき** 4月5日(水)～26日(水)の毎週水曜日(全4回)

午前9:00～午後4:00

▶**ところ** 市役所1階市民相談室

▶**相談内容** 相続関係、各種許認可申請、その他の相談など

▶**問合せ** 山形県行政書士会天童支部
(☎674-7024)

■ 定例行政相談(予約不要)

▶**とき** 4月20日(木)

午前10:00～正午

▶**ところ** 市教育委員会第3会議室

▶**相談内容** 行政に関する意見、要望など

▶**相談員** 市内の行政相談委員

▶**問合せ** 総務省山形行政監視行政相談センター(☎632-3113)

**ハローワーク山形
(マザーズコーナー)の出張相談**

就職に関する相談や求人情報の提供などが受けられます。

▶**対象** 子ども連れでゆっくり仕事を探したい方、出産や育児で退職し現在就職希望の方など

▶**とき** 4月24日(月)
午後1:00～3:00

▶**ところ** 子育て未来館げんキッズ

▶**問合せ** ハローワークプラザやまがたマザーズコーナー
(☎646-7360)



駅長オススメの 小さな旅

桜が咲き誇る舞鶴山で、ウォーキングを楽しみませんか。

▶**とき** 4月23日(日)

午前9:20～午後1:00

▶**集合場所** JR天童駅

▶**定員** 20人(先着順)

▶**参加料** 無料

▶**持物** 動きやすい服装、滑りにくい靴、タオル、雨具、飲み物

※終了後、昼食は各自でお取りください。

▶**申込み・問合せ** JR山形駅
(☎631-2131)



犯罪被害者等支援 活動員の募集

犯罪被害者等支援のため、ボランティア活動員を募集します。

▶**対象** 25歳以上の方

▶**活動内容** 電話相談(月2回程度)、司法機関や病院への付き添いなど

▶**募集人員** 約10人

▶**申込み・問合せ** 4月15日(土)まで、(公社)やまがた被害者支援センター(☎642-3571)。電話連絡後、申込書が送付されます



県営住宅の入居者募集

▶**対象** 家族があり、所得が公営住宅法の規定に該当する方

▶**家賃** 入居者の所得に応じ決定

募集住宅	間取り	戸数
長岡アパート	3DK	1戸
交り江アパート	3DK	2戸
天童駅西アパート	3DK	1戸
天童駅南アパート	3DK	1戸

※交り江アパートの1戸、天童駅西アパートは单身でも入居可能です。

▶**必要書類** 県営住宅抽選申込書、63円切手2枚

▶**申込み・問合せ** 4月17日(月)～21日(金)に、県すまい情報センター(☎647-0781)

※土・日曜日、祝日は休館です。



介護予防教室

▶**対象** 市内にお住まいの要介護認定を受けていない65歳以上の方(元気ゆー温泉教室は70歳以上)

■しゃきっと元気に筋トレ教室

▶**とき** 5月4日(木・みどりの日)～25日(木)の毎週木曜日(全4回)

午後1:30～3:00

▶**ところ** Re play! TENDO(☎676-5580)

▶**内容** ストレッチ体操、マシントレーニングなど

■楽しくさわやか脳トレ教室

▶**とき** 5月5日(金・こどもの日)～26日(金)の毎週金曜日(全4回)

午前9:30～正午

▶**ところ** Re play! TENDO(☎676-5580)

▶**内容** 認知症予防のための運動、入浴など

■健康てんどう元気塾

▶**とき** 5月6日(土)～27日(土)の毎週土曜日(全4回)

午後1:30～4:00

▶**ところ** 健康増進施設のぞみ(☎656-8322)

▶**内容** ストレッチ体操、バランス運動、入浴など

■元気ゆー温泉教室

▶**とき** ①5月9日(火)～30日(火)の毎週火曜日(全4回)
午後1:30～3:30

②5月10日(水)～31日(水)の毎週水曜日(全4回)
正午～午後3:00

▶**ところ** ①天童最上川温泉ゆびあ(☎651-3333)
②健康増進施設のぞみ(☎656-8322)

▶**内容** 温泉入浴に関する講話、温泉入浴、軽体操など

※自宅から送迎します(直接行くことも可能です)。

▶**申込み・問合せ** 4月18日(火)まで、市保険給付課(☎654-1111内線755)または各施設



あったかフェてんどう (認知症カフェ)にどうぞ

認知症に対して不安や悩みを抱えている方やその家族の方などお気軽にご参加ください。

▶**とき** 4月5日(水)・19日(水)

午後1:00～2:00

▶**ところ** 市総合福祉センター

▶**問合せ** 市保険給付課(☎654-1111内線756)



地域カフェにどうぞ

市では、地域住民の方などによる交流の場を、地域づくりや介護予防の点から支援しています。

■田麦野スリッパ卓球「すみれ会」

▶**とき** 4月5日(水)～26日(水)の毎週水曜日午前9:00～正午

▶**ところ** 市立高原の里交流施設ぼんぼこ

■お茶のみ処

▶**とき** 4月18日(火)

午前10:00～正午

▶**ところ** 市立山口公民館

■喫茶「いるばある」

▶**とき** 4月20日(木)

午前10:00～正午

▶**ところ** 市立天童北部公民館

■カフェくらつ川

▶**とき** 4月21日(金)

午後1:30～3:00

▶**ところ** 市立天童中部公民館

■ふれあい南部茶屋

▶**とき** 4月25日(火)

午後1:30～3:00

▶**ところ** 市立天童南部公民館

■たかだまサロン「こっ茶来い」

▶**とき** 4月26日(水)

午前10:00～11:30

▶**ところ** 市立高嶺公民館

▶**内容** 運動、講話など

▶**参加料** 100円程度

※内容や参加料は、会場によって異なります。

▶**問合せ** 市保険給付課(☎654-1111内線755)

新型コロナワクチン接種情報

■オミクロン株対応ワクチンの接種時期について

5月8日(月)以降、2回目のオミクロン株対応ワクチン接種を開始します。65歳以上の方、5歳以上で重症化リスクの高い方は令和4年度から通算して最大3回、それ以外の方は最大2回接種することができます。

なお、時期によって接種対象者が異なります（予約方法はこれまでと同様です）。

▶5歳～11歳の方の接種時期

①～8月31日(木)＝1回目のオミクロン株対応ワクチンを接種していない方

②9月1日(金)～令和6年3月末＝オミクロン株対応ワクチンを接種可能な全ての方

※5月7日(日)までにオミクロン株対応ワクチンを接種した方で基礎疾患を有する場合、5月8日(月)～8月31日(木)までの間に追加で1回接種可能です（要申請）。

▶12歳以上の方の接種時期

①～5月7日(日)＝1回目のオミクロン株対応ワクチンを接種していない方

②5月8日(月)～8月31日(木)＝65歳以上の方・重症化リスクの高い方（基礎疾患を有する方、医療従事者、高齢者施設従事者など）

③9月1日(金)～令和6年3月末＝オミクロン株対応ワクチンを接種可能な全ての方

※65歳以上の方・重症化リスクの高い方は、②と③の期間で1回ずつ接種可能です（65歳未満の方は要申請）。

※65歳以上の方の予診票（接種券）は、4月中旬から発送開始予定です（前回の接種完了日順に年齢の高い方から予約可能な範囲で順次）。

※国の方針などにより、集団接種は原則行わない予定です。

※1・2回目接種、ノババックスの接種を希望する方はコールセンターにご連絡ください。

※接種時期は、いずれの場合も前回の接種日から3カ月以上経過後となります。

■接種会場・日程について

▶5歳～11歳の方 天童市民病院／月曜日～金曜日

▶12歳以上の方

・～5月7日(日)＝天童市民病院／月曜日～金曜日

・5月8日(月)～＝市内医療機関／月曜日～土曜日

▶問合せ 市健康課

市コールセンター（☎0120-008-042）平日の午前9：30～午後4：30

食生活・健康相談

糖尿病や高血圧症などの食事についての相談には栄養士が、健診結果などの健康に関する相談には保健師が応じます。

▶とき ①4月11日(火)、②4月25日(火)

午後1：30～3：00

※②は健康相談のみ。

▶ところ 市健康センター

▶持物 健診結果など

▶申込期限 ①4月10日(月)、②4月24日(月)

▶申込み・問合せ 市健康課（☎652-0884）

HPV（子宮頸がん予防ワクチン） について

4月1日(土)より、9価ワクチンが定期接種として受けられるようになりました。

▶定期接種対象者 中学1年生～高校1年生の女子

▶キャッチアップ接種対象者

平成9年4月2日～平成19年4月1日生まれ的女性

※予診票は昨年送付しているものをそのまま使用できます（中学1年生には5月頃送付します）。転出や紛失などで予診票のない方、市外での接種を希望する方は、市健康課までお問い合わせください。

▶問合せ 市健康課（☎652-0884）

4月の休日当番医 診療時間：午前9:00～正午、午後1:30～5:00

月 日	医 療 機 関 名	
4月2日(日)	藤 山 医 院 荒谷91-1 (☎653-2897)	菅原内科胃腸科医院 東長岡2-1-1 (☎655-4180)
4月9日(日)	天 童 市 民 病 院 駅西5-2-1 (☎654-2511)	
4月16日(日)	瑞 穂 医 院 高掬941-2 (☎658-4311)	目黒クリニック 糠塚1-4-1 (☎653-1688)
4月23日(日)	てんどう脳神経外科・頭痛クリニック 芳賀タウン南3-7-7 (☎665-1976)	大竹内科呼吸器科医院 老野森1-5-1 (☎651-3911)
4月29日(土)	南町耳鼻咽喉科 南町3-14-19 (☎687-0870)	干布後藤医院 干布403-2 (☎654-4701)
4月30日(日)	吉 岡 病 院 東本町3-5-21 (☎654-1188)	鞍掛胃腸科内科医院 東本町1-6-20 (☎653-2603)

※新型コロナウイルス感染症の感染拡大防止のため、診察を希望する方は事前に電話で症状を伝えてからの受診をお願いします。
 ◎救急告示病院は天童市民病院 (☎654-2511)、天童温泉篠田病院 (☎653-5711)、吉岡病院 (☎654-1188) です。当番医師の診療科目は、市ホームページをご確認になるか市消防署 (☎654-1191) にお問い合わせください。
 ●山形市休日夜間診療所 (山形市香澄町2-9-39 ☎635-9955)
 ◆夜間診療 (毎日) 内科=午後7:00～11:00、小児科=午後7:30～10:30
 ◆休日診療 (日曜・祝日) 内科・小児科・外科=午前9:00～11:45、午後1:30～5:00

びよママ安心バック事業 妊娠後期の健康相談

出産時期が近づくとつれて不安や悩みはありませんか。まもなく出産を迎える妊婦さんを対象に、母子保健コーディネーターなどが相談に応じます。出産を間近に控えているこの時期に相談して、不安や悩みを解消しましょう。ご相談いただいた方には子育て応援グッズをプレゼントします。

- ▶対象 妊娠後期を迎えた妊婦 (おむね妊娠28～35週)
- ▶とき 平日の午前9:00～午後5:00 (予約不要)
- ▶ところ 市健康センター
- ▶持物 母子手帳
- ▶問合せ 市健康課 (☎652-0884)

4月の休日当番薬局 営業時間については各薬局へお問い合わせください

月 日	薬 局 名	
4月2日(日)	イオン薬局天童店 芳賀タウン北4-1-1 (☎652-0350)	みどり薬局 東長岡2-1-39 (☎666-5188)
4月9日(日)	てんどう市民薬局 駅西5-1-47 (☎652-3016)	
4月16日(日)	いこい薬局 高掬941-3 (☎658-4833)	けんこう堂薬局 老野森2-15-22 (☎654-3332)
4月23日(日)	クレア薬局芳賀店 芳賀タウン南3-7-5 (☎676-7277)	おいのもり調剤薬局 老野森1-5-29 (☎656-8535)
4月29日(土)	いちご薬局 南町3-14-26 (☎679-4660)	イオン薬局天童店 芳賀タウン北4-1-1 (☎652-0350)
4月30日(日)	ファーコス薬局まいづる 鎌田本町3-6-23 (☎653-0081)	イオン薬局天童店 芳賀タウン北4-1-1 (☎652-0350)

ひきこもり相談 (精神科医師による相談)

- ▶対象 ひきこもりに悩むご本人やご家族の方
- ▶とき 毎月1～2回
- ▶ところ 村山保健所(山形市)ほか
※保健師による相談は随時受け付けています。相談のほかに家族交流会も実施していますのでご希望の方はお問い合わせください。
- ▶相談料 無料
- ▶申込み・問合せ 村山保健所 (☎627-1184)

突然ですが、頭頸部がんをご存じでしょうか。多くの人にとっては「頭頸部」自体が聞き慣れない言葉だと思えます。頭頸部とは「首から上で、脳と眼球を除いた部分」を指します。これらの部位にできる悪性腫瘍を頭頸部がんといい、耳鼻咽喉科が診療に携わります。頭頸部には、聴覚・味覚・嗅覚・発音・嚥下など人間の生存に関わる大切な機能が集中しており、生活の質に関わる機能をできるだけ温存し、かつ完治も目指さなければならぬため頭頸部がんの治療は大変難しいものになります。

頭頸部がんの症状はさまざまありますが、分かりやすいものとしては声がれや首の腫れなどが挙げられます。特に毎日飲酒する方や、1日に20本以上の喫煙を20年以上継続している方は要注意です。

早期に見えれば、大きな後遺症なく病気を治すことができますので、声がれや首の腫れなどの自覚症状がありましたら、ぜひお近くの耳鼻咽喉科にご相談ください。



みみ・はな・のど
芳賀タウンクリニック
岡崎 雅 先生

ひとくち健康講座
頭頸部がんのお話
283

- ・各種乳幼児健康診査・相談・育児教室は、十分に感染症対策を行ったうえで実施します
- ・付き添いの保護者の方はマスクの着用など感染防止対策へのご協力をお願いします
- ・問合せ、申込先がないものは市健康課(☎652-0884)



▶ 今月の予防接種

内容	対象児
ロタ	満2カ月児（令和5年2月生まれ）以上
ヒブ	
小児用肺炎球菌	
4種混合	満2カ月児（令和5年2月生まれ）以上 ※本年度より満2カ月児以上に変更になりました。
B型肝炎	満2カ月児（令和5年2月生まれ）以上1歳に至るまで
B C G	満5カ月児（令和4年11月生まれ）以上1歳に至るまで
麻しん・風しん	満1歳児（令和4年4月生まれ）以上2歳に至るまで
水痘	満1歳児（令和4年4月生まれ）以上3歳に至るまで
日本脳炎	満3歳児（令和2年4月生まれ）以上

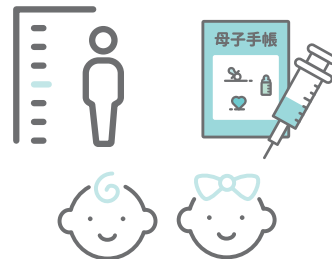

▶ 乳幼児健康診査・相談 会場は全て市健康センター

健康診査・相談	日程	対象児	内容	持物
4カ月児健康診査	4月19日(水)	令和4年12月1日～15日生	身体計測、診察など	母子手帳、健診票、アンケート、バスタオル
	4月26日(水)	令和4年12月16日～31日生		
9カ月児健康相談	4月10日(月)	令和4年7月1日～17日生	身体計測、健康相談、絵本のプレゼント	母子手帳、9カ月児健康相談票、バスタオル
	4月24日(月)	令和4年7月18日～31日生		
1歳6カ月児健康診査	4月14日(金)	令和3年9月1日～16日生	身体計測、歯科検診、診察、フッ素塗布など	母子手帳、健診票、アンケート、バスタオル
	4月28日(金)	令和3年9月17日～28日生		
3歳児健康診査	4月13日(木)	令和元年9月1日～12日生	身体計測、歯科検診、診察、検尿など	母子手帳、健診票、アンケート、検査尿、バスタオル
	4月27日(木)	令和元年9月13日～26日生		

※受付時間は郵送などで個別にお知らせします。

※1歳6カ月児健康診査の時に、2回分のフッ素塗布補助券を交付しますのでご利用ください。

※3歳児健康診査の案内と一緒に、眼科検診の受診券を同封しています。健康診査前日までに受診してください。

▶ 子育てに関する相談 会場は全て市健康センター

相談	日程	時間	内容	持物	申込期限
ぴよママのための助産師相談	4月11日(火)	午後1:30～2:30	妊娠・出産・子育てについての相談	母子手帳	4月10日(月)
乳幼児健康相談	4月11日(火)	午後（受付時間は申込時にお知らせ）	子どもの発育や健康についての相談	母子手帳、バスタオル	4月10日(月)
	4月25日(火)				4月24日(月)
こどもの栄養相談	4月25日(火)	午後（受付時間は申込時にお知らせ）	離乳食や幼児食などのお子さんの食事についての相談	母子手帳、バスタオル	4月24日(月)
すくすく育児教室（離乳食と育児）	4月6日(木)	①午後1:00～2:00	離乳食の始め方、家の中の事故防止など	母子手帳、筆記用具	4月5日(水)
		②午後2:50～3:50			

令和5年度天童市ぴよママ応援ギフト

妊娠届出時や、出生届出後から産後の赤ちゃん訪問までの間に面談（伴走型相談支援）を行いながら「天童市ぴよママ応援ギフト」（妊娠届出時に5万円、出生届出後に5万円）を給付します。

▶ **対象** 申請日時時点で本市にお住まいで、妊娠届出または出産された方

▶ **申請内容** 妊娠届出時や出生届出後から赤ちゃん訪問までの間に申請の案内をします。妊産婦さんご本人との面談や、アンケートに回答いただいた後に申請・給付となります

※申請時は、申請者（妊産婦の方）の振込先の口座情報の写しも提出ください。

▶ **問合せ** 市健康課（☎652-0884）

天童市子育て未来館 げんキッズ

☎651-8240 開館時間 午前9:00～午後7:00
<https://shisetsu-tds.jp/yamagata-tendou-genkids/>

当日先着順で入館できます。
 利用時間は90分程度とし、入れ替え制になります。

4月の休館日 19日(水)

イベント	対象	日程	時間	内容
骨盤ケア	子育て中の方	4月6日(木)・20日(木)	午前10:00～	産後のゆがんだ体を整えます。 ▶定員…7人(要予約) ▶持物…飲み物、タオル
タッチケア	ハイハイする前のお子さんとその母親	4月13日(木)・27日(木)	午前10:00～	音楽に合わせて赤ちゃんヨガをしたり、読み聞かせをします。
ステップアップタッチケア	タッチケアに参加したことのあるお子さんとその母親	4月13日(木)・27日(木)	午前11:00～	▶定員…5組(要予約) ▶持物…バスタオル
ママたちのおしゃべりあわー	妊婦の方、子育て中の方	4月14日(金)	午前10:00～	保育士やママたちとお話しして気分転換しませんか。
リズム体操	歩けるくらい～小学6年生までの3世代	4月15日(土)	午前10:00～	音楽に合わせてリズムカルに全身を鍛えます。 ▶定員…10組(要予約) ▶持物…飲み物、タオル
プレママクラブ	妊婦の方とその家族	4月18日(火)	午前10:00～	マタニティライフを楽しめるように胎教、呼吸法、赤ちゃんとの遊び方を音楽をとおして学びます。▶定員…10人(要予約)
すくすくイベント	どなたでも(小さいお子さんも可)	4月21日(金)	午前10:00～	小さなお子さんでも簡単にできる制作イベントです。▶定員…20組
パパのタッチケア	ハイハイする前のお子さんとその父親	4月22日(土)	午前10:00～	赤ちゃんパパだけによるタッチケアです。 ▶定員…3組(要予約) ▶持物…バスタオル
1歳はじめてのおたんじょうび会	令和4年4月生まれのお子さん	4月26日(水)	午前10:00～	おたんじょう月をみんなでお祝いします。 ※要予約 ▶申込期限…4月21日(金)

天童市 わらべ館

☎658-8120 開館時間 午前9:00～午後6:00
<https://warabekan.tendo-kosodate.jp>

当日先着順で入館できます。
 混雑時は利用制限をお願いすることがあります。

4月の休館日 17日(月)

イベント	対象	日程	時間	内容
おはなし広場	0～5歳児	4月5日(水)	午前10:30～	くれよんさんによる紙芝居やパネルシアターなど楽しいお話がいっぱいです。▶定員…20組(要予約)
赤ちゃん交流会(うさちゃん組)	3カ月～7カ月児	4月7日(金)	午後2:00～	赤ちゃんのスキンケアについての講話です。 ▶定員…10組(要予約) ▶持物…バスタオル
すこやか栄養相談	0～5歳児	4月13日(木)	午前10:00～	離乳食・幼児食などについての相談に応じます。
プレママ講座	妊婦の方とその家族	4月14日(金)	午前10:30～	ママと赤ちゃんの栄養とおっぱいについての講話です。 ▶定員…10人(要予約) ▶持物…母子手帳
子育てサロン	0～5歳児	4月18日(火)	午前10:30～	イヤイヤ期の子育てについての講話や子育て相談に応じます。▶定員…20組(要予約)
折り紙教室	0～5歳児	4月19日(水)	午前10:30～	キャラクターや季節のものを折り紙で作ります。
わらべサロン	0～5歳児	4月20日(木)	午前10:30～	体操や絵本の読み聞かせ、エプロンシアターなどを行います。
赤ちゃん交流会(わんちゃん組)	8カ月～12カ月児	4月21日(金)	午後2:00～	赤ちゃんのスキンケアについての講話です。 ▶定員…10組(要予約) ▶持物…バスタオル
アフタービクス	乳児とその母親	4月26日(水)	午前10:30～	骨盤ケアを中心に、親子で体を動かして楽しみます。 ▶定員…15組(要予約) ▶申込期間…4月3日(月)～
4月生まれのお誕生会	1～6歳児	4月27日(木)	午前10:30～	どなたでも参加できます。 ※誕生児は要予約。



ホーム開幕戦を前に意気込みを語る 天童市役所を表敬訪問



今シーズンのNDソフトスタジアム山形でのホーム開幕戦を3月19日(日)に控え、3月7日(火)に(株)モンテディオ山形の相田健太郎社長と加藤大樹選手、田中渉選手、そして昨シーズンで現役を終えた松本怜大クラブコミュニケーターが、山本信治市長へ表敬訪問を行いました。今シーズンの抱負をお伝えするとともに、市役所入口の選手パネルにサインを行い、記念撮影をしました。

モンテディオ山形発の クラフトビールが登場



モンテディオ山形と蔵王ブルワリー（山形市）とのコラボビールとして「山の神ラガー」と「山の神IPA」の販売がスタートしました。ピッチで躍動する選手をイメージし、のどごし抜群のラガースタイルと厳選したホップを通常の2倍投入されたクセになる飲みごたえのIPAの2種類が完成。2種のビールは、今シーズンのホームゲーム全試合で販売されるほか、蔵王ブルワリーで購入できます。



※お酒は20歳になってから。節度ある飲酒量を心がけ飲酒運転は絶対にやめましょう。

4月のホームゲーム

開催日時	対戦相手	会場
4/2(日)14:00	水戸ホーリーホック	NDソフト スタジアム山形
4/16(日)14:00	ツエーゲン金沢	
4/29(土)14:00	レノファ山口FC	

3月5日(日)に 天童市応援デーを開催しました



3月5日(日)に県総合運動公園で行われた第24節バンビシヤス奈良戦は天童市応援デーとして実施されました。天童市在住・在勤の方はお得な料金で観戦できるということもあり、今シーズンホームゲーム最多となる1613人が来場しプロバスケットボールの試合を楽しみました。

試合は、終盤まで接戦でしたが63-71で惜敗となりました。多くの皆さまのご声援、ありがとうございました。



2022-23シーズン ラストホームゲーム



昨年10月に開幕したシーズンも4月で終了となります。山形ワイヴァンズの4月のホームゲームは4試合です。

シーズン最後となりますので、ぜひ会場にお越しいただき選手たちに大きな声援をお願いします。詳細は、山形ワイヴァンズホームページでご確認ください。



▲山形ワイヴァンズ
ホームページ

4月のホームゲーム

開催日時	対戦相手	会場
4/1(土)18:00	福島ファイヤーボンズ	県総合運動公園
4/2(日)16:30		
4/22(土)18:00	青森ワッツ	
4/23(日)14:00		

市立図書館

☎654-2440

開館時間 午前9:00～午後7:00

<https://tendocity-library.jp> (蔵書検索ができます)

4月の催し物・サークル活動

15日(土)午前10:00～ ライブラリーカフェ

15日(土)午前11:00～ くまさんのおはなしかんづめ

26日(水)午前11:00～ くれよんさんのおはなしの会

■第3木曜日は館内BGMを変えています

第3木曜日は館内のBGMを変え、BGMに合わせたおすすめの本を展示する「今日の本棚」を設置しています。いつもとは違う雰囲気の図書館をお楽しみください。

■特集展示 四季の文豪Ⅱ・夏目漱石

4人の文豪の作品を季節ごとに特集展示します。春は夏目漱石を取り上げます。この機会に文豪の名著に触れてみてはいかがでしょうか。

●展示期間(春) 5月31日(水)まで

4月の休館日 18日(火)

市美術館

☎654-6300

開館時間 午前9:30～午後6:00 (入館は午後5:30まで)

<https://tendocity-museum.jp>

4月の展示内容

～4月2日(日) 令和4年度新収蔵品展

～4月2日(日) 体験美術館(アイロンビーズ)

4月7日(金)～5月28日(日) 米屋こうじ写真展「鉄道憧憬」

本市老野森出身の写真家・米屋こうじは、鉄道旅情をテーマに撮影と執筆を続けています。日本とアジア各地で撮影した鉄道と共に暮らす人々の写真を展示します。



©Koji Yoneya

■鉄道写真家・米屋こうじによる

ギャラリートーク・サイン会

ギャラリートーク終了後、図録をご購入いただいた方にサインをします。

●とき 4月7日(金)午前9:20頃～、

4月8日(土)午後2:00～

●参加料 無料(入館料が必要です)

4月の休館日 3日(月)～6日(水)、10日(月)、17日(月)、24日(月)

市西沼田遺跡公園

☎654-7360

開館時間 午前9:30～午後6:00 (入館は午後5:30まで)

<https://nishinumata.or.jp>

■火おこし体験

●対象 小学生以上

●とき 4月～10月(雨や強風の日は中止)

午前9:30～11:00、午後1:00～4:00

●参加料 200円

■ねんどのこいのぼり作り

●とき 4月8日(土)・9日(日)

午前9:30～10:30、午後1:00～3:00

●参加料 300円

※申し込み不要、随時受け付け。

■ゴールデンウィーク特別イベント

ニシヌマタックルVol.15

子どもから大人まで楽しめる、期間限定の体験学習です(申し込み不要)。

●とき 4月29日(土)～5月7日(日)

午前9:30～11:00、午後1:00～4:00

●内容 カラー勾玉作り、縄目ランプ作り

●参加料 300円～

4月の休館日 3日(月)、10日(月)、17日(月)、24日(月)

天童織田の里歴史館

☎653-0631

開館時間 午前9:30～午後6:00 (入館は午後5:30まで)

<https://tendo-gunyakusyo.jp>

4月の展示内容

4月15日(土)～6月18日(日) めんこいこけし展PART2

一石山・笠原・新関コレクションを中心に一

4月の休館日 3日(月)、10日(月)、17日(月)、24日(月)

市民プラザ

☎654-6200

多目的ホール・市民ギャラリー・イベントホール

<https://sc-tendo.co.jp/plaza/>

生涯学習講座

■つまみ細工のブローチ作り

●とき 4月12日(水)、5月10日(水)、6月14日(水)

午後1:00～4:00

●受講料 4950円、教材費3000円

■ひょうたんランプ作り

●とき 4月23日(日)午前10:00～午後3:00

●受講料 2200円、教材費1000円～

4月の休館日 24日(月)

命のシバザクラを これからも

松田 和雄さん

ボランティア団体「立谷川の花さかじいさん」代表。毎年4月下旬にシバザクラが咲き誇る立谷川の整備に取り組んでいます。



春にはシバザクラを見に多くの人が訪れる立谷川河川敷。松田和雄さんが代表を務めるボランティア団体「立谷川の花さかじいさん」の会員が清掃や花の植栽などを行っています。かつては草木が生い茂り不法投棄が絶えなかったこの場所を、松田さんの義父である故・田所三男さんが平成18年に整備を始めました。「孫たちが安心して川遊びできるようにしたい。ごみを捨てられないくらいきれいな環境にすれば良い」という思いを胸に1人で整備を進め、5年後には一面にシバザクラを咲かせました。

「田所は平成25年に亡くなるまでシバザクラに人生を捧げたことから、この花を『命のシバザクラ』と呼ぶ人もいます」と話す松田さん。田所さんが亡くなった後も遺志は受け継がれ、約40人の会員が「山形を花の桃源郷に」を合言葉に活動を続けています。年々訪れる人は増え、最近では春だけで8万人が訪れる花の名所となりました。

「整備の手を止めるとあつという間に雑草が茂ってしまいます」と苦労を語る松田さん。「春にはシバザクラ・チューリップ・ムスカリ、秋にはギハナコスモスも楽しめます。河川敷を訪れ、花々に込められた私たちの思いを知っていただけたらうれしいです。」

2023年4月1日発行（毎月2回／1日・15日発行）
発行/天童市総務部市長公室 〒994-8510 天童市老野森1-1-1

TEL. 023-654-1111
FAX. 023-653-0704



この広報紙は再生紙・植物油インキを使用しています。

笑顔写真館



写真大募集!

住所、氏名、電話番号、お子さんの名前（ふりがな）・性別・生年月日を記入し、写真を郵送またはメールでお送りください。
対象：市内在住の就学前のお子さん 郵送：〒994-8510 天童市老野森1-1-1 市長公室広報係 宛
メール：kouhou@city.tendo.yamagata.jp 問合せ：市市長公室（☎654-1111内線325）



人口 60,936人 (61,355人) 男 29,759人 女 31,177人 世帯数 22,852世帯 (22,654世帯)
3月1日現在 () 内は昨年同期