



希望を胸に つなぐ聖火

6月7日、市内で東京2020オリンピック聖火リレーが開催されました。わくわくランドから天童中部小まで、10人の聖火ランナーが市内を駆け抜け、希望の炎をつなぎました。

2 特集 東京2020オリンピック聖火リレー

4 特集 天童の紅花

11 暮らしの情報 「天童見守りパートナーズ」市民ボランティアを募集

22 まちのイベント情報局 モンテディオ山形天童市応援デー

※新型コロナウイルスの影響により、掲載されている催しなどが中止・変更となる場合があります。



希望を胸に つなぐ聖火

東京2020オリンピック 聖火リレー

6

月7日、東京2020オリンピックの聖火リレーが市内で開催されました。聖火リレーは3月25日に福島県楢葉町・広野町のJヴィレッジを出発し日本全国を巡っており、山形県は35番目の道府県となります。県内の聖火リレーは6月6日・7日の2日間で行われ、本市は2日目の最初の区間として開催されました。

スタート地点のわくわくランドで行われた出発式では、津山小の児童が湯の上太鼓を披露し会場を盛り上げました。その後、山本信治市長から1人目の聖火ランナーを務める菅原繁幸さんのトーチに聖火が灯されリレーがスタート。天童中部小まで約2・2キロの道のりを、10人のランナーによって



聖火ランナー
菅原繁幸さん

私は脳出血で右半身まひになり、障がい者スポーツクラブでトライアスロンや陸上競技をやっています。聖火リレーで走った時間は本当にあっという間でした。障がい者スポーツへの理解が進み、障がい者の方に少しでも勇気を与えることができたら嬉しいです。



聖火リレー運営ボランティア
天童市スポーツ推進委員会会長
大貫紀代子さん

本当に日本でオリンピックが開催されるんだという実感が湧きました。オリンピック・パラリンピックのレガシー（遺産）を、本市のスポーツ界の発展につなげ、子どもたちがスポーツをとおしてさまざまなことに挑戦する後押しをしていきたいです。



出発式で湯の上太鼓を披露
津山小6年
赤塚心央さん

新型コロナウイルスでたくさんの方が中止になる中、寂しい思いをしている人を励ますつもりで湯の上太鼓を演奏しました。練習は大変で、本番はとても緊張したけれど、聞いてくれた人にきっと元気が届いたと思います。



サポートランナー
天童中部小6年
村形胡桃さん

オリンピックの聖火リレーに関われることは一生に一度の機会だと思い、サポートランナーに立候補しました。聖火ランナーの背中を後押しすることがサポートランナーの役目だと考え走りました。たくさんの方がいて緊張したけれど、拍手で応援してくれたので、私も心強かったです。



● 問合せ 市文化スポーツ課
(☎ 654局11111内線263)

聖火は全国を巡り、オリンピック開会式が行われる7月23日にオリンピックスタジアム（国立競技場）の聖火台にとりまわります。

聖火がつながれました。スタート：ゴールの各地点では、それぞれ津山小・天童中部小の児童がサポートランナーとして伴走し、聖火ランナーを後押ししました。

聖火は全国を巡り、オリンピック開会式が行われる7月23日にオリンピックスタジアム（国立競技場）の聖火台にとりまわります。



紅花マイトのみなさん

天童の紅花を、 これからも。



約300年前、当時（江戸時代）の山形県、特に村山地方は、質・量ともに日本一の紅花の産地でした。山形県の郷土料理である「芋煮」は、紅花を上方（現在の京都や大阪）に運んだ船頭が、里芋と棒鱈を川原で煮て食べたことが発祥といわれているなど、紅花交易によってもたらされた豊かな富と文化は、今なお山形県民の暮らしに深い関わりがあります。

本市では、貫津紅花栽培組合が中心となり、平成8年から上貫津の紅花畑で栽培が行われてきました。毎年紅花が咲く時期に開催しているおくのほそ道天童紅花まつりですが、コロナ禍で昨年は中止、ことしは規模を縮小しての開催となりました。そんな中でも先人が脈々とつないできた紅花文化を後世に伝える人たちがいます。

私たちの暮らしに息づく紅花文化に思いを巡らせながら、ぜひ一度紅花畑に足を運んでみてはいかがでしょうか。

● 問合せ 市商工観光課

（☎ 654局 11111 内線 222）

父

が貫津紅花栽培組合の初代組合長だった縁もあり、5年前から紅花の栽培に携わっています。

紅花の栽培は、天候の影響はもちろん、連作による障害など一筋縄ではいかないことが多く、試行錯誤の連続です。毎年7月に行われるおくのほそ道天童紅花まつりに向けて、なんとかきれいな花を咲かせたいという一心で栽培に取り組んでいます。

上貫津の紅花畑のように、紅花をまとまった畑で栽培しているのは県内でも珍しく、天童ならではのと思っています。最近では「山寺が支えた紅花文化」として日本遺産

たくさんの人に紅花を見てもらいたい



貫津紅花栽培組合 組合長
遠藤 貢さん

おくのほそ道天童紅花まつり

- とき 7月3日(土)~11日(日)
- ところ 上貫津紅花畑
- 内容
 - ・紅花畑の自由見学
 - ・紅花にちなんだ句を募集する俳句大会(7月19日(月)まで募集)
 - ・龍神の里そば処じゃがらむらで紅花若菜天ぷら付きそばの販売・過去実施した写真コンテストの写真掲示

に登録されるなど、紅花の魅力が見直されています。もっとたくさんの人に紅花を見てもらえるよう、これからもきれいな紅花を咲かせていきたいです。

紅花は「人と人をつなぐ花」

白

然の素材を使用する紅花染めは化学染料にはない魅力があります。紅花に含まれる1割の赤色の染料を短時間で取り出す「紅花すり染め」の技術は後世に伝えていかなければなりません。

紅花を栽培していただくボランティア「紅花メイト」の活動も7年目を迎え、ことしは100人以上の方が紅花メイトとして活動しています。また、最近では津山・長岡・山口・千布の4つの小学校で、総合学習として紅花を育てていただいております。「紅花を自分たちが伝えていく」という子どもたちの姿に元気をもらっています。紅



おくのほそ道天童紅花まつり実行委員
紅花染め指導者

大山るり子さん

花を通じた新たな出会いもたくさんあり、私にとって紅花は「人と人をつなぐ花」です。

見てよし、染めてよし、食べてよしの紅花の魅力をこれからも伝えていきたいです。

◀紅花は染料としてだけでなく、食料としても注目されています。



まちの 話題



地域づくりの一助に

6月1日、老野森公民館で、老野森町内会広報部主催の広報紙の作り方講座が行われました。これは、地域いきいき講座を活用して行われ、地域住民12人が参加しました。

地域いきいき講座は、市民や市内の事業所などにお勤めしている方のおおむね10人以上のグループを対象に、市職員が直接地域に出向いて講座を行うものです。108項目の講座がありますので、市政運営の理解促進や地域課題の解決に向けて、ぜひ地域いきいき講座をご活用ください。



音楽に合わせてスキンシップ

6月2日、市わらべ館で、親子でリトミックが行われました。深瀬尚実さん、小野幸子さんを講師に迎え、12組の親子が参加しました。深瀬さんの歌声や小野さんのキーボードに合わせて、親子でタッチをしたり、子どもを抱えて会場内を歩いたりしました。折り紙を使った創作活動なども行い、楽しいひとときを過ごしました。

新緑の山道に行く

6月6日、初夏の面白山登山が開催されました。これは第10回天童高原^{テンダウ}634の松交流イベントの一部として開催されたもので、約20人の参加者がNPO天童高原のガイドと一緒に面白山登山に挑戦。天童高原キャンプ場をスタートし、本市の最高地点である三沢山山頂を経て、標高1264^{メートル}の面白山山頂までの往復コースに臨みました。参加者は、往復4時間の道のりを一步一步踏みしめ、初夏の緑に包まれた山歩きを楽しんでいました。





自分たちのまちをきれいに

6月15日、天童北部小の6年1組の児童33人が、新日光橋の落書き消しを行いました。これは、総合の学習で、子どもたちが地域に貢献できることについて意見を出し合い、実施したものです。落書きを消すのに有効な方法を事前にタブレット端末で調べ、弱アルカリ性の洗剤とメラミンスポンジを使用して落書きを消していきました。今回消し切れなかったペンキの跡などは、再度、有効な方法を調べて消していきます。

世界に一つだけの父の日プレゼント

6月9日、市子育て未来館げんキッズで、すくすくイベントが行われました。この日は午前・午後合わせて21組の親子が参加し、紙皿を使った父の日のプレゼントを製作。ちぎった色紙やシール、写真などをきれいに飾り付けて、最後にメッセージを書いて世界に一つだけの父の日プレゼントが出来上がりました。



ハナショウブが見頃

天童公園の親水空間、愛宕沼の北側一角に、50品種約1万株のハナショウブが植えられています。6月下旬、ハナショウブが紫や白、ピンクなど色鮮やかな花を咲かせると、訪れた人は立ち止まって観察したり、写真を撮ったりしていました。例年7月上旬まで楽しむことができますので、ぜひご覧ください。

高機能救命ボートの使用方法を確認

6月16日、留山川ダムで、天童市・東根市の両消防本部合同による高機能救命ボートの取り扱い訓練が行われました。同ボートは、消防庁から両市が1台ずつ無償で貸与されたもので、20人まで乗ることができます。また、船首がゲートのように開き、車椅子の利用者などの乗り降りを素早く行うことができます。実際に組み立てて水上で操縦方法を確認した後、水難救助訓練や車椅子の利用者の乗り降り訓練を行い、効率的な救出方法について探っていました。



お〜い！ あつまれ！
しみんの すたあ〜！

みんなの おあしす

未来に向かって

◆創学館高等学校
伝統のあるソフトテニス部



▲県高校総体集合写真（写真はすべて令和3年度）

創学館高校は、平成30年4月に山形電波工業高校から校名を変更しました。本校は、天童市清池にある実業高校です。バラエティーに富んだ数多くの部活動があります。今回は、ソフトテニス部の活躍を紹介します。



▲村山地区高校総体団体戦第3位

ソフトテニス部は、本校の開校当初に創部された、伝統のある部です。部のスローガンは「挑戦」です。どんなに厳しいトレーニングにも前向きに挑戦し続けること、常に挑戦者として上位を目指し、全力で試合に挑むという思いが込められています。活動場所は、本校のテニスコート。メインとして、市スポーツセンターや県総合運動公園のテニスコートなどでも練習をしています。両施設とも学校から近く、非常に恵まれた環境で練習ができています。

昨年度は、新型コロナウイルスの影響で村山地区高校総体と県高校総体が中止となり、活躍の場が

失われてしまいました。部活動ができない状況で、不安やストレスを感じることもありました。

しかし、そんな状況でも、自分たちに何ができるかを考え、知恵を絞り、困難を乗り越えてきました。お互いを思いやり、自分のできる精一杯で周囲に貢献することが、未来を切り開く力になるということを私たちは学びました。

ことしは2年ぶりの県高校総体を実施されました。団体戦優勝には届きませんでしたが、優勝を狙える力も付いてきました。各種大会では、チーム一丸となって試合に臨み、優勝を目指します。

今後の活躍にご期待ください。



▲県高校総体団体戦前の様子

笑顔写真館



だいすき！さんりんしゃ

稲葉 ^{みおり}美桜里ちゃん 仲島 ^{かな}緩夏ちゃん
(6歳・原町) (5歳・寺津)

てんきのいいひは、おそとあそび。
あたらしいふたりのりのさんりんしゃ
に、おともだちとのるんだ。おはなし
ができて、たのしいな。かわりばんこ
で、しゅっぱつしんこう！

おらほうの地域づくり



▲ボールを使って親子で一緒に楽しく遊びました

■市立成生公民館

親子で一緒にすすくタッチ！

市立成生公民館では、子育てママの交流と情報交換の場として「カフェ・すすくタッチ！」を開催しています。現在、新型コロナウイルス感染症の拡大防止のため、カフェタイムを休止していますが、リトミック体操では、2人の講師をお招きし、親子で触れ合う場を提供しています。5月13日に実施したリトミック体操では、歌と音楽に合わせて、踊りやボール遊び、折り紙でこいのぼりづくりなどを楽しみました。

「カフェ・すすくタッチ！」は毎月第3木曜日に開催しています。地域外からの参加も大歓迎です。

こちら 地域おこし協力隊 でした~ Vol.12



▲フェイスブック



▲ツイッター



▲インスタグラム



▲移住ポータルサイト

移住者を増やすには「関係人口」を増やそうということで、日々あれこれ考えておりますが、さて、その関係人口とはどんな人のことでしょうか？まず思いつくのは、ふるさと納税の寄付者です。彼らは寄付をしていただけるほど市への関心が高いわけですから、例えば寄付者限定の観光ツアーを企画すれば、けっこうな人数が足を運んでくれるものと思います。実際に天童の魅力を感じていただくことで、観光のリピーターとなり、やがては移住を検討していただけるかもしれません。ふるさと納税の寄付者との関係は市の貴重な財産です。こうした方々との関係を深め、市のさまざまな施策に活かさないかこれからも考えていきたいと思っております。



移住定住促進担当
徳山 陽滋 隊員



新型コロナウイルスワクチン接種のお知らせ

今後のワクチン接種のスケジュール

今後のワクチン接種のスケジュールは下記のとおりです。接種券が届きましたら、接種予約の上、接種が可能です。予約方法など詳しくは市報てんどう7月1日号の折り込みをご確認ください。65歳以上のワクチン接種を希望する方で、まだお済みでない方は、お早めに予約をお願いします。

| 対象者 | 接種スケジュール |
|------------------------------|--|
| 基礎疾患を有する方 | 6月下旬から接種券を発送 ※事前に申請のあった方などへ年齢の高い順に発送します。 |
| 高齢者施設などの従事者 (下記の対象施設の従事者) | 7月上旬から接種券を発送 ※基礎疾患を有する方への接種券発送が終わり次第、事前に申請のあった方へ年齢の高い順に発送します。 |
| 12歳～64歳の方 | 接種券の発送予定は下記のとおりです ◦ 60～64歳の方＝7月中旬～ ◦ 50～59歳の方＝7月下旬～ ◦ 40～49歳の方＝8月上旬～ ◦ 30～39歳の方＝8月下旬～ ◦ 12～29歳の方＝9月以降 |

※ワクチンの供給や予約状況により予定が前後する場合があります。
 ※市外での大規模接種などで、接種券が必要な方は、市コールセンターにご連絡ください。
 ※接種券は、住民票に登録された住所に送付します。

高齢者施設、教育・保育施設などの従事者への接種券発送について

市内にお住まいの下記の対象施設に従事する方で接種を希望する場合、接種券を先行配布しますので、各施設で取りまとめの上、申請をお願いします。申請書は市ホームページからダウンロードできます。

- 持物 勤務先の事業所で発行する証明書
- 申込み 〒994-8510 天童市老野森一丁目1番1号 天童市(下記担当課宛)

| 対象 | 申請先 |
|--------------------|--------------------------|
| 介護サービス施設 | 市保険給付課 (☎654-1111内線757) |
| 障がい支援サービス施設 | 市社会福祉課 (☎654-1111内線765) |
| 小・中学校 | 市学校教育課 (☎654-1111内線841) |
| 幼稚園、保育所、放課後児童クラブなど | 市子育て支援課 (☎654-1111内線724) |

※市外の施設にお勤めの方は、個別に申請してください(郵送可)。

問合せ

ワクチン接種については
天童市コールセンター ☎ 0570-023-053
 平日 午前9:30～午後4:30

副反応、健康被害については **山形県ワクチンコールセンター ☎ 0120-567-690**

担当：市新型コロナウイルスワクチン接種対策室(市健康センター内)

総務大臣感謝状を贈呈

6月17日、市役所で、元行政相談委員の藤山弘さん(写真中央)に、山形行政監視行政相談センター所長から総務大臣感謝状が伝達贈呈されました。また、山本信治市長から、記念品が贈呈されました。

藤山さんは、平成19年4月から令和3年3月までの14年間、本市の行政相談委員を務めました。国の業務に対する市民の意見や相談を親身になって聞き、行政機関との間に立って解決の促進に取り組みされました。



撮影のためマスクを外しています

「天童見守りパートナーズ」プロジェクトの 市民ボランティアを募集します

市では、犯罪や交通事故のない安全・安心なまちづくりの実現を目指すため、市民・事業者が所有しているドライブレコーダーや防犯カメラを活用し、まちの見守り体制を強化する市民参加型の「天童見守りパートナーズ」プロジェクトを実施します。つきましては、本プロジェクトに参加していただける市民ボランティア（見守りパートナー）を募集します。

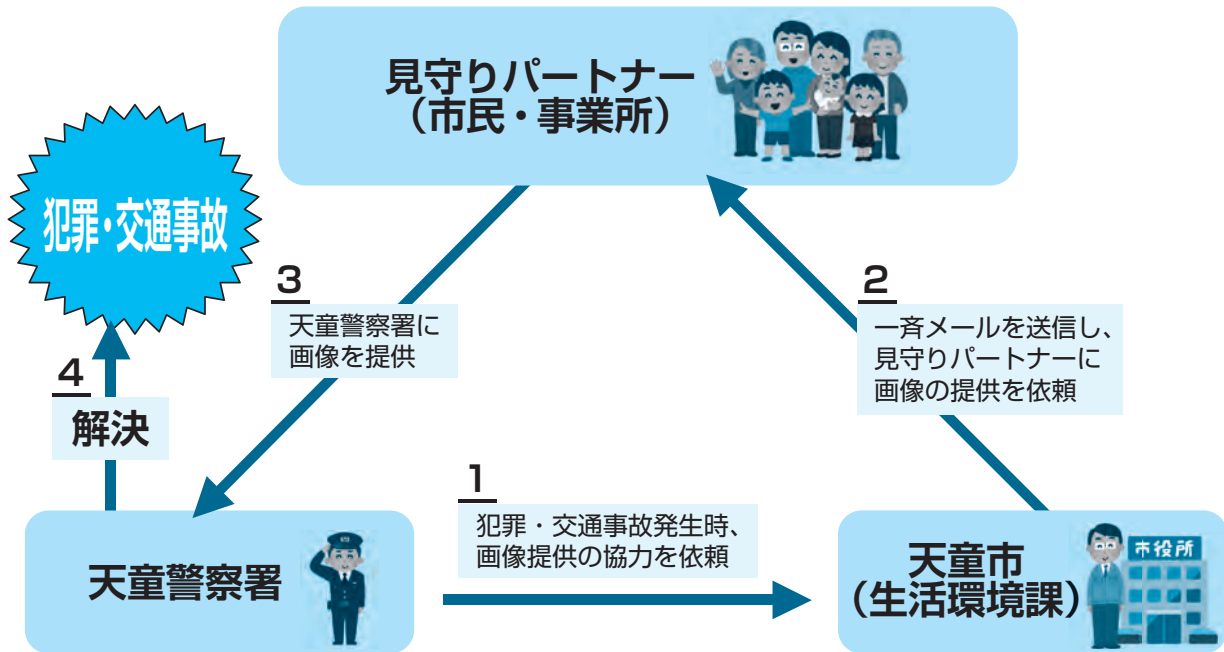

●プロジェクトの内容

- ①市内で犯罪・交通事故などが発生した場合、天童警察署が市に対してドライブレコーダーや防犯カメラの画像提供依頼を行います
- ②市から見守りパートナーへ一斉メールを送信し、天童警察署への画像提供依頼を行います
- ③犯罪・交通事故などが発生した日時に現場付近を通行した見守りパートナーは、天童警察署へ画像の提供を行います

●対象 市内に在住または市内の事業所に勤務する方および市内の事業者のうち、ドライブレコーダーを搭載する車両または防犯カメラを所有している方

●申込み 届出用紙に必要事項を記入の上、市生活環境課へ提出

●問合せ 市生活環境課（☎654-1111内線272）

令和3年度天童市職員（病院経営事務職）採用試験

●採用職種・採用予定人数 病院経営事務職＝1人

●受験資格 昭和61年4月2日以降に生まれた方

●試験日程
 ○1次試験＝9月19日(日)
 ○2次試験＝1次試験合格者を対象に後日実施

●試験会場 市立天童中部公民館

●試験内容
 ○1次試験＝教養試験
 ○2次試験＝作文・面接

●受験手続 天童市民病院事務局で交付、または天童市民病院ホームページからダウンロードした受験申込書および受験票などに必要事項を記入し、天童市民病院事務局に提出してください

●申込受付期間 7月5日(月)から8月4日(水)まで(土・日曜日、祝日を除く)の午前8:30～午後5:15
 ※郵送の場合も8月4日(水)午後5:15必着です。

●採用 令和4年4月1日から採用予定

●申込み・問合せ 〒994-0047天童市駅西五丁目2番1号 天童市民病院事務局（☎654-2511）



令和2年度の運用状況 情報公開制度と個人情報保護制度

令和2年度の情報公開制度と個人情報保護制度の運用状況は、次のとおりです。

■情報公開制度

- 請求件数 172件（内訳 入札の結果4件、農業委員会議案書の閲覧14件、その他154件）
- 決定内容 公開163件、一部公開9件、公開拒否0件、文書不存在0件
- 審査請求 0件（提出なし）

■個人情報保護制度

- 請求件数 17件（内訳 職員採用試験の総合得点と総合順位14件、その他3件）
 - 開示等の内容 開示16件、文書不存在1件
 - 審査請求 0件（提出なし）
- ※情報公開および個人情報の開示などの請求は、市総務課で受け付けています。
- 問合せ 市総務課（☎654-1111内線312）

農業用使用済みビニールなどは 野焼きをせずに適正処理を

サクランボの雨よけテントなどの農業用に使われたビニール類や、農薬の空き瓶などは、産業廃棄物に指定されています。これらを焼却した場合、有害なダイオキシンが発生し、生態に悪影響を及ぼす恐れがあり、法律で厳しく罰せられます。不用になった農業用ビニール類は分別し、適正に処理しましょう。

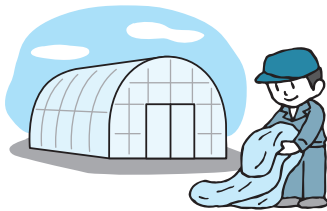

市農業用使用済プラスチック適正処理推進協議会では、下記の日程でビニール、農薬の空き瓶（中身のあるものは不可）などの回収を行います。※回収は有料です。詳しい料金についてはお問い合わせください。

| とき | ところ |
|----------|---|
| 7月19日(月) | 天童市農業協同組合津山支所・干布支所・フルーツセンター |
| 7月20日(火) | 天童市農業協同組合天童支所・成生支所・蔵増支所・寺津支所・高掬支所・フルーツセンター |
| 7月21日(水) | 豊栄青果物協同組合（荒谷・長岡）、オネスト、伊藤義重商店、ホームセンターサンデー、ホームセンタームサシ、ホームマック、野川ファーム、イノチオプラントケア天童営業課、グリーンハンズハナサン、ヤマサン、清野正治商店 |

- 時間 午前9：00～正午
- 問合せ 市農業用使用済プラスチック適正処理推進協議会（市農林課内☎654-1111内線214）

レディース検診

■子宮頸（けい）がん検診

- 対象 20歳以上（平成14年4月1日以前生まれ）の女性
- 内容 子宮頸部細胞診
- 検診料 1000円（70歳以上無料）

■乳がん検診

- 対象 40歳以上（昭和57年3月31日以前生まれ）の偶数年齢の女性
 - 内容 マンモグラフィー検査（2方向）、視触診（40歳代）
 - 検診料 2500円（50歳以上1700円）
- ※年齢は令和4年3月31日時点です。
- とき ①8月3日(火)・②5日(木)・③24日(火)・④27日(金)
- ※乳がん検診は①③④が50歳以上、②が40歳以上の方が対象です。
- ※②は無料送迎バスが利用できます（検診と一緒に申し込みが必要です）。
- ところ やまがた健康推進機構山形検診センター（山形市）
 - 定員 各日7人
 - 申込み・問合せ 7月15日(木)まで、市健康課（☎652-0884）

「COOL CHOICE（クールチョイス）」 を实践しましょう

「COOL CHOICE」は、二酸化炭素などの温室効果ガスの排出量削減のために、脱炭素社会に貢献する「製品への買い替え」「サービスの利用」「ライフスタイルの選択」などのあらゆる「賢い選択」をしていく取り組みです。

■クールビズ

地球温暖化対策のために、冷房時の室温28度を目安として快適に過ごせる軽装や環境づくりを心掛けましょう。フィルターを定期的に掃除したり、窓を開けて熱気を逃がしてからエアコンを使用したりすることで冷房効率が上がります。

■スマートムーブ

通勤や通学、買い物などの日頃の移動を見直して温室効果ガスの排出量の少ない方法を選択しましょう。健康にも効果的な自転車や徒歩での移動、旅行時の公共交通機関の利用などを無理のない範囲で生活に取り入れていきましょう。

■その他

- 照明をLED電球に替える、古いエアコンや冷蔵庫を買い替える、宅配便の時間や受け取り場所を指定して再配達を防止する、エコドライブを行うなど一人一人ができることを実践しましょう。
- 問合せ 市生活環境課（☎654-1111内線274）

マイナンバーカードの申請について

市役所で専用窓口（開庁時間延長および休日）を開設します

- とき
 - ・7月7日(水)・14日(水)・21日(水)・28日(水)
 - 午後5:30～7:00
 - ・7月11日(日)・25日(日)
 - 午前9:00～正午
- ところ 市市民課窓口



公民館に出張窓口を開設します

- 総合健診の日程に合わせて下記のとおり専用窓口を開設します。
- とき 7月8日(木)・12日(月)・16日(金)・19日(月)・30日(金)
 - 午前9:30～11:30
 - ところ 市立天童北部公民館

市健康センターに出張窓口を開設します

3歳児健康診査の日程に合わせて下記のとおり専用窓口を開設します。

- とき 7月8日(木)・20日(火)午後2:00～4:00
- ところ 市健康センター

市内の事業所に出張窓口を開設します

市内にある事業所において専用窓口を開設しますので、ぜひお申し込みください。

- 対象 本市に住所がある方10人以上の申請をする市内の事業所
- とき 毎週火曜日の①午前9:30～11:30、②午後2:00～4:00
- ところ 市内の事業所
- ※開設日の3日前まで、お申し込みください。
- 持ち物 運転免許証、通知カードなど
- 問合せ 市市民課 (☎654-1111内線716)

介護予防教室にどうぞ

元気ウキ浮き水中教室

- 対象 市内にお住まいの要介護認定を受けていない65歳以上の方
- とき
 - ①7月31日(土)、8月7日(土)・21日(土)・28日(土) (全4回)
 - 午後1:30～4:00
 - ②8月3日(火)～9月21日(火)の毎週火曜日 (全8回) 午前10:00～正午
- ところ
 - ①健康増進施設のぞみ (☎656-8322)
 - ②天童スイミングスクール (☎654-4933)
- 内容 水中歩行、バランス運動など
- 定員 ①15人、②20人
- 参加料
 - ①3200円(保険料、飲料水代含む)
 - ②月額2800円(保険料、飲料水代含む)
- 持物 水着、水泳帽子、タオル、バスタオル



元気ゆ一湯温泉教室

- 対象 市内にお住まいの要介護認定を受けていない70歳以上の方
- とき 8月4日(水)～25日(水)の毎週水曜日 (全4回) 正午～午後3:00
- ところ 健康増進施設のぞみ (☎656-8322)
- 内容 温泉入浴に関する講話、温泉入浴、軽体操など
- 定員 15人
- 参加料 月額3200円(昼食代、保険料、飲料水代含む)
- 持物 運動できる服装、タオル、バスタオル

健康てんどう元気塾

- 対象 市内にお住まいの要介護認定を受けていない65歳以上の方
- とき 8月5日(木)～26日(木)の毎週木曜日 (全4回) 午後1:30～4:00
- ところ スポーツクラブ天童ビーフリー (☎654-8866)
- 内容 ストレッチ体操、バランス運動、入浴など
- 定員 15人
- 参加料 月額2800円(保険料、飲料水代含む)
- 持物 運動できる服装、運動靴、タオル

楽しくさわやか脳トレ教室

- 対象 市内にお住まいの要介護認定を受けていない65歳以上の方
- とき 8月6日(金)～27日(金)の毎週金曜日 (全4回) 午前9:30～正午
- ところ スポーツクラブ天童ビーフリー (☎654-8866)
- 内容 認知症予防のための運動、入浴など
- 定員 10人
- 参加料 月額2800円(保険料、飲料水代含む)
- 持物 運動できる服装、タオル
- ※応募多数の場合は抽選になります。
- ※自宅から送迎します(直接行くことも可能です)。
- ※感染症防止のためマスクの着用や、手指消毒などへのご協力をお願いします。
- 申込み・問合せ 7月16日(金)まで、市保険給付課 (☎654-1111内線755) または各施設



歳未満の重度障がい者を6
 カ月以上在宅で介護してい
 る方

※①、②それぞれ介護を受けてい
 る本人および扶養義務者の令和
 3年度の市県民税額が24万円未
 満の方が対象です。

- 支給額 7万円(年額)
- 持物 介護者の印鑑、預金通帳、
 身体障害者手帳(持っている
 方)
- 申込み・問合せ 7月16日(金)
 まで、①市保険給付課
 (☎654-1111内線756)
 ②市社会福祉課
 (☎654-1111内線766)

家族介護慰労金

●対象 介護保険で要介護4また
 は5の認定を受けた高齢者
 を、過去1年間、介護保険
 のサービスを利用せずに在
 宅で介護している方

※令和3年度の市県民税が非課税
 の世帯が対象です。

- 支給額 10万円(年額)
- 持物 介護者の印鑑、預金通帳
- 申込み・問合せ 7月16日(金)
 まで、市保険給付課
 (☎654-1111内線756)

新型コロナワクチン接種会場への タクシー利用者を支援します

●対象 以下の全てに該当する方
 ・令和3年4月1日以降に天
 童市福祉タクシー利用券の

交付を受けた方

・新型コロナワクチン接種会
 場へ自宅からタクシーで移
 動された方

※他の制度で交通費の支給を受け
 た方を除きます。

- 内容 1回の接種で2枚の利用
 券を追加で交付します
- 持物 福祉タクシー利用者証、
 障害者手帳、新型コロナワ
 クチン予防接種済証
- 申込み・問合せ 市社会福祉課
 (☎654-1111内線765)

催し・募集

まちづくり懇談会

| 対象地域 | とき | ところ |
|------|--------------|------------------------|
| 田麦野 | 7月14日 (水) | 市立高原の 里交流施設 ぼんぼこ |
| 高 揃 | 7月20日 (火) | 市立高揃公 民館 |

- 時間 午後7:00~8:30
- 問合せ 市市長公室
 (☎654-1111内線303)

各種無料相談

- 今月の法律相談
- とき 7月29日(木)
 午後1:30~
- ところ 市教育委員会第3会議
 室
- 相談内容 民事、家事的な法律

相談(係争中の事案は除く)

- 相談員 高山克英弁護士
- 申込み 7月20日(火)まで、資
 料などを持参し、市市民相
 談室に申し込みください
 (毎週水曜日は除く)
- 問合せ 市市民相談室
 (☎654-1111内線741)

行政書士相談

- とき 7月7日(水)~28日(水)
 の毎週水曜日(全4回)
 午前9:00~午後4:00
- ところ 市役所1階市民相談室
- 相談内容 相続関係、各種許認
 可申請、その他の相談など
- 問合せ 山形県行政書士会天童
 支部(☎674-7024)

天童市結婚サポーター(仲人) 無料結婚相談会

- 対象 結婚を望む独身の方また
 はその家族
- とき 7月28日(水)
 午後1:30~4:00
- ところ 市民文化会館
- 内容 天童市結婚サポーターに
 よる結婚相談会
- 定員 6組(市内、初めての方
 を優先)
- 申込み 7月26日(月)まで電子
 メール(machi@city.tendo.
 yamagata.jp)または電話で
 申し込み
- ※相談日、希望時間、氏名、年齢、
 電話番号をお知らせください。
- 問合せ 市市長公室
 (☎654-1111内線324)

●問合せ 市市長公室
 (☎654局1111内線325)

ハコベは、正月の七草がゆに入れたり、茎
 や葉をゆでておひたしや和え物、酢の物にし
 たりして食べられています。また、ハコベの
 青汁には葉緑素、酵素、カルシウムなどが含
 まれており栄養価が高いといわれています。



健康づくりと植物

156

お知らせ

7月は社会を明るくする運動の強調月間

犯罪や非行の防止と犯罪や非行をした人たちの更生について理解を深めるとともに、それぞれの立場で力を合わせ、犯罪や非行のない安全で安心な明るい地域社会を築きましょう。

- 問合せ 第71回社会を明るくする運動～犯罪や非行を防止し、立ち直りを支える地域のチカラ～天童市推進委員会事務局（市社会福祉課内 ☎654-1111内線762）

天童夏まつりの中止について

例年8月に開催していましたが天童夏まつりは、新型コロナウイルス感染症の拡大防止のため中止となります。代わりに、天童夏まつりで実際に使用するみこしや法被の展示を8月1日(日)から15日(日)までパルテ1階で行います。

- 問合せ 市商工観光課（☎654-1111内線222）

7月は国民年金保険料の免除手続きの更新時期です

令和3年度分（7月～令和4年6月）の国民年金保険料の免除申請を受け付けています。前年度に引き続き免除を希望する方、過去

2年1カ月期間中の免除申請を希望する方は忘れずに手続きしてください。ただし、前年度の免除結果が全額免除または納付猶予で、事前に継続審査を希望している方は、更新手続きが不要です。後日、日本年金機構から継続審査結果が届きます。

新型コロナウイルス感染症の影響で所得額が減少し、納付が困難な方も該当する場合がありますので、お問い合わせください。

- 持物 身分証明書、年金手帳、離職票または雇用保険受給資格者証
- 問合せ 市市民課（☎654-1111内線714）または山形年金事務所（☎645-5111）

新型コロナウイルスに関する傷病手当金の支給対象期間を延長

国民健康保険および後期高齢者医療保険被保険者を対象とした傷病手当金の支給対象期間を延長します。

- 対象 給与などの支払いを受けている国民健康保険または後期高齢者医療保険の被保険者で、新型コロナウイルス感染症に感染し、または感染が疑われるため就労できず、給与などの全部または一部を受けることができない方
- 支給対象期間 令和2年1月1日から令和3年9月30日までの間で、就労予定であっ

たが就労できなかった日（初日から3日目までの期間を除く）

※支給額や必要書類などの詳細はお問い合わせください。

- 問合せ 市保険給付課（☎654-1111内線753）

重度心身障がい(児)者医療制度のお知らせ

心身に著しい障がいを持つ方の保険診療分の自己負担を軽減する制度です。事前申請が必要で、下記の障がいの程度に該当すると認められる場合に医療証が交付されます。ただし、本人の市民税の所得割額が23万5000円未満の方に限ります。また、入院など医療費が高額になるときは、保険証の発行元に限度額適用認定証の申請をお願いします。

- 障がいの程度
 - 身体障害者手帳1級または2級
 - 精神障害者保健福祉手帳1級
 - 療育手帳A
 - 公的年金各法の障害等級1級
- 問合せ 市保険給付課（☎654-1111内線753）

介護者激励金

- 対象 ①寝たきりの65歳以上の高齢者を6カ月以上在宅で介護している方
②日常生活において全面介護が必要とされる20歳以上65

イオンモール天童南東交差点をスクランブル交差点にします

イオンモール天童の南東交差点を斜め横断が可能なスクランブル交差点にします。現在、8月上旬の完了を目指して工事を行っています。工事が完了するまでの間、交差点の歩道部分の通行を一部規制しますので、ご理解とご協力をお願いします。



- 問合せ 交差点のスクランブル化事業について市生活環境課（☎654局11111内線272）
- 。工事について市建設課（☎654局11111内線414）

たは県総合運動公園

- 会費 月額1500円
- 申込み 7月29日(木)、8月5日(木)の各日午後7:00から市スポーツセンターで体験会の実施後、8月5日(木)に申し込み
- 問合せ 天童市ジュニアアスリートクラブ事務局 (☎090-9032-0544本間)

狩猟免許講習会

狩猟免許試験の事前講習会を開催します。

- とき ①8月1日(日)
②8月28日(土)
午前9:00~午後4:30
 - ところ 山形ビッグウイング(山形市)
 - 受講料 5000円(テキスト代を含む)
 - 申込期限 ①7月16日(金)
②8月6日(金)
- ※定員になり次第、受け付けを締め切ります。
- 申込み・問合せ (一社)山形県猟友会 (☎624-0382)

天童スイミングスクール夏休み短期講習会

- 対象 県内在住の年長児~中学生
- とき ①7月26日(月)~30日(金)
②8月2日(月)~6日(金)
正午~午後1:00
- 定員 ①②各85人(先着順)
- 会費 6200円

※無料送迎バスを運行します。

- 申込み・問合せ 天童スイミングスクール (☎654-4933)

フィットネスクラブビーフリーピラティスレッスン無料体験会

- 対象 県内在住の中学生以上で非会員の方
 - とき 7月3日(土)~7月24日(土)の毎週土曜日
午前10:45~11:45
- ※事前予約が必要です。
- 申込み・問合せ スポーツクラブ天童ビーフリー (☎654-8866)

天童市母子寡婦福祉連合会子ども食堂(フードパントリー)

市内にお住まいのひとり親家庭に食料品を配布します。

- とき 7月31日(土)午後5:00~
- ところ 市総合福祉センター
- 定員 20世帯40人(先着順)
- 会費 大人300円、子ども100円
- 申込み・問合せ 7月16日(金)まで、天童市母子寡婦福祉連合会(☎090-7523-9571)

参加者を募集第33回天童市民ゴルフ大会

- 対象 市内にお住まいの方
- とき 8月22日(日)
- ところ 天童カントリークラブ
- 定員 150人(先着順)
- 参加料 2000円
- プレー代 7100円(税込特別料金、昼食代含む)

- 申込み 8月2日(月)まで、天童カントリークラブ(☎656-2241)またはゴルフパーク天童(☎656-8656)
- 問合せ 天童カントリークラブ(☎656-2241)

初心者絵画教室(村山美術)

教室後半は、希望で洋画、水彩画、日本画、水墨画に分かれます。

- とき 7月~令和4年6月の毎月第2火曜日
午後1:00~4:00
- ところ 市民文化会館
- 受講料 1万2000円
- 申込み・問合せ 村山美術事務局(☎090-9742-3495伊藤)

市職員の人事異動

6月8日付けで市職員の人事異動が次のとおり発令されました。

- 主査
 - ▼健康福祉部:(兼)新型コロナウイルスワクチン接種対策室接種推進係主査=関東志保
- 主任級
 - ▼健康福祉部:(兼)新型コロナウイルスワクチン接種対策室主任=遠田将人
- 主事級
 - ▼健康福祉部:(兼)新型コロナウイルスワクチン接種対策室主事=川越千那美
- 問合せ 市総務課 (☎654-1111内線315)

保育士就職ガイダンス

- 対象 保育士の資格を持っている方や取得を目指している方
- とき 7月31日(土)
 - ①午後1時から2時まで
 - ②午後2時15分から3時15分まで
 - ③午後3時30分から4時30分まで
- ところ イオンモール天童2階イオンホール
- 内容 保育施設ごとの個別説明、本市の子育て支援施策の紹介
- 定員 各回20人(先着順)
- 申込み 7月23日(金・スポーツの日)まで、氏名、電話番号、参加希望時間を明記して電子メール(jidoukate@city.tandoyama.go.jp)で子育て支援課へ申し込み
- 問合せ 子育て支援課 (☎654局1111内線726)

漏水調査にご協力ください

市では、水道管の水漏れを見つげるための漏水調査を定期的に行い、早期発見・修理に努めています。調査員(天童市管工事業協同組合)がみなさんの敷地内に立ち入る場合もありますので、ご協力をお願いします。調査員は身分証明書と腕章を身に着けていますので、不審な点がありましたら提示を求めてください。



●問合せ 市上下水道課 (☎654局1111内線447)

催し・募集

市営住宅の入居者募集

●対象 所得が公営住宅法の規定に該当する方

●家賃 入居者の所得に応じ決定

| 募集住宅 | 間取り | 戸数 |
|---------|----------|----|
| 久野本第一住宅 | 6・6・4.5 | 2戸 |
| 交り江住宅 | 6・6・4.5 | 3戸 |
| 日光住宅 | 6・6・6・DK | 1戸 |
| | 6・6・DK | 2戸 |

●申込み・問合せ 7月5日(月)～9日(金)に、市営住宅管理センター (☎656-8225)

※受け付けは午前9:00～午後5:45。感染症対策のため、事前に電話予約をお願いします。

自衛官等を募集

●種目 ①一般曹候補生、②自衛官候補生、③航空学生

●対象 ①②18歳以上33歳未満の方、③航空=18歳以上21歳未満の方、海上=18歳以上23歳未満の方

●受付期間 ①7月1日(木)～9月6日(月)、②7月1日(木)～9月10日(金)、③7月1日(木)～9月9日(木)

●試験日 ①②9月18日(土) ③9月20日(月・敬老の日)

●試験会場 受け付け時にお知らせ

せします

※詳細はお問い合わせください。

●申込み・問合せ 自衛隊山形地方協力本部東根地域事務所 (☎0237-43-7198)

地域カフェにどうぞ

市では、地域住民の方などによる交流の場を、地域づくりや介護予防の点から支援しています(※はおおむね65歳以上)。

田麦野スリッパ卓球「すみれ会」

●とき 7月7日(水)～28日(水)の毎週水曜日
午前9:00～正午
●ところ 市立高原の里交流施設 ぼんぼこ

喫茶「いるばある」

●とき 7月15日(木)
午前10:00～正午
●ところ 市立天童北部公民館

カフェくらつ川(※)

●とき 7月16日(金)
午後1:30～3:30
●ところ 市立天童中部公民館

ふれあい南部茶屋

●とき 7月27日(火)
午後1:30～3:30
●ところ 市立天童南部公民館

寺津うたごえ喫茶(※)

●とき 7月30日(金)
午後1:30～3:30
●ところ 市立寺津公民館
●内容 運動、講話など
●参加料 100円程度
※内容や参加料は、会場によって

異なります。

※マスクの着用や手指消毒などのご協力をお願いします。

●問合せ 市保険給付課 (☎654-1111内線755)

ワクワク講話

●とき 7月19日(月)
午後1:30～3:00
●ところ 市農業センター
●演題 共に生きる
●定員 10人
●参加料 無料
●申込み・問合せ ワクワク講話の会(☎090-7933-5183鹿野)

懐かしのレコードコンサート

●とき 7月24日(土)
午後2:00～3:30
●ところ 市民文化会館
●内容 特集・東京をテーマにした名曲集
●定員 60人(要申し込み)
●参加料 無料
●申込み・問合せ 市民文化会館 (☎654-1511)

天童市ジュニアアスリートクラブ団員募集

●対象 市内にお住まいの小学4～6年生で、陸上競技の記録を伸ばしたい方
●とき 毎週木曜日
午後7:00～8:30
●ところ 市スポーツセンターま

健康ウォーキング「クアの道」 7月スケジュール

①天童高原コース

●とき 7月10日(土)の午前8時30分から正午まで

●集合場所 天童高原地域交流センター前駐車場

●定員 20人(先着順)

●②祈りの若松コース
●とき 7月11日(日)の午前8時30分から正午まで

●集合場所 来畔院駐車場(下図参照)

●定員 20人(先着順)

●③舞鶴山ショートコース
●とき 7月28日(水)の午前8時30分から正午まで

●集合場所 愛宕沼親水空間北側あずまや(天童公園駐車場をご利用ください)

●定員 20人(先着順)

●参加料 無料

●持物 動きやすい服装、滑りにくい靴、タオル、雨具、飲み物

●申込期限 ①②7月9日(金)の正午まで ③7月27日(火)の正午まで

※荒天時中止。
※マスクの着用をお願いします。また、当日の体温が37.5度以上の方は参加をご遠慮ください。

●申込み・問合せ 市商工観光課 (☎654局1111内線222)



| とき | ところ |
|----------|---|
| ■長岡地域 | |
| 7月15日(木) | 市立長岡公民館 |
| 7月26日(月) | |
| 7月27日(火) | |
| 7月28日(水) | |
| 8月3日(火) | |
| 8月6日(金) | |
| 受付時間 | <ul style="list-style-type: none"> 公民館総合健診 = 午前8:00~9:30 胸部検診のみ = 午前10:00~10:30 |
| 検診料 | 特定健康診査(高齢者健康診査) <ul style="list-style-type: none"> 40~64歳 2000円 65~69歳 1600円 70歳以上無料 |
| | 胸部検診 300円 (65歳以上無料) |
| | <small>かくたん</small> 喀痰検査(追加) 500円 (70歳以上無料) |
| | 胃がん検診 1100円 (70歳以上無料) |
| | 大腸がん検診 500円 (70歳以上無料) |
| 持物 | <ul style="list-style-type: none"> 公民館総合健診 = 問診票、検査容器、検診料、保険証、前年の健診結果(お持ちの方) 胸部検診 = 問診票、検診料 |

※特定健康診査は国民健康保険、高齢者健康診査は後期高齢者医療制度に加入している方が対象です。その他の保険に加入している方は、各医療保険者からの案内に従って特定健康診査を受診することになります。

7月の休日当番医

診察時間=午前9:00~正午、午後1:30~5:00

| | 医療機関名 | |
|---------|---------------------------------------|--|
| 7/4(日) | 整形外科 増子 南町3-14-27 (☎679-3371) | 星川内科クリニック 芳賀タウン南3-7-1 (☎616-7277) |
| 7/11(日) | 小幡皮膚科医院 駅西3-9-1 (☎653-1781) | 大野胃腸科内科医院 久野本1056-3 (☎656-8522) |
| 7/18(日) | 天童温泉篠田病院 鎌田1-7-1 (☎653-5711) | |
| 7/22(木) | さとうウィメンズクリニック 南小畑4-1-1 (☎652-1117) | ひがしたに小児科 南町3-1-24 (☎651-1555) |
| 7/23(金) | 高橋整形外科 久野本3-19-26 (☎653-3282) | 宮脇医院 東本町3-4-13 (☎653-5005) |
| 7/25(日) | 吉岡病院 東本町3-5-21 (☎654-1188) | さいとう内科胃腸科クリニック 南町2-10-5 (☎658-6622) |

※新型コロナウイルス感染症の感染拡大防止のため、発熱がある方は事前に電話で連絡をしてからの受診をお願いします。

◎救急告示病院は天童市民病院(☎654-2511)、天童温泉篠田病院(☎653-5711)、吉岡病院(☎654-1188)です。当番医師の診療科目は、市ホームページをご確認になるか市消防署(☎654-1191)にお問い合わせください。

◎山形市休日夜間診療所(山形市香澄町2-9-39 ☎635-9955)

◆夜間診療(毎日) 内科=午後7:00~11:00、小児科=午後7:30~10:30

◆休日診療(日曜日・祝日) 内科・小児科・外科=午前9:00~11:45、午後1:30~5:00

7月の休日当番薬局

営業時間については各薬局へお問い合わせください

| | 薬局名 | |
|---------|---------------------------------------|-------------------------------------|
| 7/4(日) | いちご薬局 南町3-14-26 (☎679-4660) | クレア薬局芳賀店 芳賀タウン南3-7-5 (☎676-7277) |
| 7/11(日) | マルマン調剤薬局2003 駅西3-9-12 (☎654-2177) | マルマン調剤薬局 久野本362-4 (☎656-8766) |
| 7/18(日) | アイン薬局天童店 鎌田1-6-8 (☎652-0771) | |
| 7/22(木) | イオン薬局天童店 芳賀タウン北4-1-1 (☎652-0350) | レモン調剤薬局 南町3-1-23 (☎651-0888) |
| 7/23(金) | イオン薬局天童店 芳賀タウン北4-1-1 (☎652-0350) | けんこうの森薬局 東本町3-4-10 (☎666-6693) |
| 7/25(日) | ファーコス薬局まいづる 鎌田本町3-6-23 (☎653-0081) | コスモ調剤薬局天童店 南町2-10-55 (☎652-0366) |

マイホームを建てる時、最後までそこで暮らす「終の住処」というイメージを持たれる方も多いのではないだろうか。しかし住み慣れたその家で最後まで暮らすことを願いながら、実際には病院で亡くなられる方が多いのが現状です。実は1960年代までは、日本人の8割の方が、人生の最後を自宅で迎えていました。それがいつの間にか病院で亡くなる方が増え、1990年代には逆に8割の方が病院で亡くなるようになりました。もちろん、人生の最後をどこで迎えるのかという問いに正解はなく、病院で亡くなることにも、自宅で亡くなることにも、それぞれにメリットとデメリットがあります。

本市でも訪問医療、訪問介護などのさまざまなサービスが近年整備されています。自宅で最後まで過ごすことを選択してみようとお考えの方は、天童市東村山郡医師会が運営している在宅医療・介護連携室「エール」(☎654局4528)までお気軽にご相談ください。



山形在宅ホスピス
赤木 康司 先生

● 終つひの住すま処か

ひとくち
健康講座

262



みんなの 健康

Health
July

●問合せ、申込先の記載がないものは、市健康課
(☎652-0884)

各種乳幼児健康診査・相談・健康教室は、十分に感染症対策を行った上で実施します。参加する方はマスクの着用など感染防止対策へのご協力をお願いします。

今月の予防接種 (個別接種)

予防接種を遅らせると、免疫の遅れにつながり、重い感染症にかかるリスクが高まります。

主治医と相談して受けましょう。

| | |
|---------|-------------------------------|
| 口タ | 満2カ月児(令和3年5月生まれ)以上 |
| ヒブ | 満2カ月児(令和3年5月生まれ)以上 |
| 小児用肺炎球菌 | 満2カ月児(令和3年5月生まれ)以上 |
| B型肝炎 | 満2カ月児(令和3年5月生まれ)以上 1歳に至るまで |
| 4種混合 | 満3カ月児(令和3年4月生まれ)以上 |
| BCG | 満5カ月児(令和3年2月生まれ)以上 1歳に至るまで |
| 麻しん・風しん | 満1歳児(令和2年7月生まれ)以上2歳に至るまで |
| 水痘 | 満1歳児(令和2年7月生まれ)以上3歳に至るまで |
| 日本脳炎 | 満3歳児(平成30年7月生まれ)以上 |

※市外(県内)の医療機関で接種を希望する場合は事前にお問い合わせください。

4カ月児健康診査

| 対象 | とき |
|------------------------|---------------------------------------|
| 令和3年3月1日～3月18日に生まれた乳児 | 7月15日(木)の午後 (受付時間は郵送などで個別にお知らせします) |
| 令和3年3月19日～3月31日に生まれた乳児 | 7月28日(水)の午後 (受付時間は郵送などで個別にお知らせします) |

| | |
|-----|----------------------|
| ところ | 市健康センター |
| 内容 | 身体計測、診察など |
| 持物 | 母子手帳、健診票、バスタオル、アンケート |

9カ月児健康相談

| 対象 | とき |
|-------------------------|------------------------------------|
| 令和2年10月1日～10月31日に生まれた乳児 | 7月26日(月) (受付時間は郵送などで個別にお知らせします) |
| ところ | 市健康センター |
| 内容 | 身体計測、健康相談、絵本のプレゼント |
| 持物 | 母子手帳、9カ月児健康相談票、バスタオル |

3歳児健康診査

| 対象 | とき |
|---------------------------|---------------------------------------|
| 平成29年12月16日～12月29日に生まれた幼児 | 7月20日(火)の午後 (受付時間は郵送で事前にお知らせしています) |
| ところ | 市健康センター |
| 内容 | 身体計測、歯科検診、診察、検尿など |
| 持物 | 母子手帳、健診票、アンケート、検査尿 |

対象者には健診票、検査尿の容器を事前に郵送しています。眼科検診の受診券を同封しています。8月末までに受診してください。

乳幼児健康相談

保健師などが相談に応じます。

| | |
|----|-------------------------|
| とき | 7月19日(月) 午後1:30～3:00 |
|----|-------------------------|

| | |
|------|------------|
| ところ | 市健康センター |
| 持物 | 母子手帳、バスタオル |
| 申込期限 | 7月16日(金) |

ぴよママのための 助産師相談

妊娠・出産・育児に関する相談に、助産師などが応じます。

| | |
|------|-------------------------|
| 対象 | 妊婦の方、1歳未満のお子さんがある母親 |
| とき | 7月19日(月) 午後1:30～2:30 |
| ところ | 市健康センター |
| 持物 | 母子手帳 |
| 申込期限 | 7月16日(金) |

こどもの栄養相談

離乳食や幼児食など、お子さんの食事についての相談に栄養士が応じます。

| | |
|------|-------------------------|
| とき | 7月19日(月) 午後1:30～3:00 |
| ところ | 市健康センター |
| 申込期限 | 7月16日(金) |

健康相談

健診結果などについての相談に保健師が応じます。

| | |
|------|-------------------------|
| とき | 7月19日(月) 午後1:30～3:00 |
| ところ | 市健康センター |
| 持物 | 健診結果など(健診結果の相談の場合) |
| 申込期限 | 7月16日(金) |

公民館総合健診

対象 40歳以上の方

子育て施設情報



市わらべ館 ☎658-8120
<http://warabekan.tendo-kosodate.jp>

当日先着順で入館できます。入館は、1日2回の入れ替え制（①午前9：00～午後0：30、②午後2：00～5：30）で、1回当たりの利用者数は、市内居住者10組程度を上限とします。子育て相談窓口を開設していますので、お気軽にお声掛けください。

7月の催し物（※）要申し込み

6日(火)午前10：30～ 子育てサロン(七夕飾り制作)（※）
7日(水)午前10：30～ チェリースコンサート(※)
9日(金)・23日(金)午後2：30～ 赤ちゃん交流会(※)
16日(金)午前10：30～ プレママ・育ママ講座(※)
21日(水)午前10：30～ 折り紙教室
25日(日)午前10：30～ ママのためのヨガ(※)
28日(水)午前10：30～ 紅花染め(※)
29日(木)午前10：30～ 7月生まれのお誕生会

7月の休館日

26日(月)

市子育て未来館げんキッズ ☎651-8240
<https://shisetsu-tds.jp/yamagata-tendou-genkids/>

当日先着順で入館できます。入館は、1日2回の入れ替え制（①午前9：00～午後1：00、②午後2：00～6：00）で、1回当たりの利用者数は、市内居住者100人程度を上限とします。

7月の催し物（※）要申し込み

9日(金)午前10：00～ ママたちのおしゃべりあわー
※ママたちのおしゃべりあわーで、幼稚園や保育園、小規模保育園などの違いについて説明会を行います。時間はお問い合わせください。
12日(月)午前10：00～ ベビーダンス(※・参加費500円)
13日(火)午前10：00～ リズム体操(※)
31日(土)午前10：30～ 月山和紙でぼんぼりをつくろう(※)

7月の休館日

21日(水)

スポーツ施設情報



市スポーツセンター ☎654-6100
<http://www.tendocity-sports.or.jp>

7月の主な予定

9日(金)・10日(土)・12日(月) 全国高等学校野球選手権山形大会
11日(日) 市スポーツセンター杯3×3バスケットボール大会
23日(金) 市スポーツセンター杯ソフトバレーボール大会
30日(金)・31日(土) サッカー東北チャンピオンズ夏季大会
31日(土) 日新製薬杯スポーツ少年少女軟式野球選手権大会

ケア・ストレッチエクササイズ教室Ⅱ(全11回)

- 対象 一般の方
- とき 7月14日(水)～9月22日(水)の毎週水曜日 午後1：30～3：00
- 内容 体幹トレーニングや有酸素運動
- 定員 10人(先着順)
- 受講料 4200円(保険料含む)
- 申込受付期間 7月1日(木)～10日(土)正午

7月の休館日

19日(月)

県総合運動公園 ☎655-5900
<http://park.montedio.co.jp/beni/>

7月の主な予定

4日(日) 県ジュニア空手道選手権大会
8日(木)～10日(土) 国体県予選会(陸上)
9日(金)～11日(日) 国体県予選会(ラグビーフットボール)
17日(土)～18日(日) 県中学生テニス選手権大会
22日(木) 県小学生陸上大会
23日(金)～24日(土) 県中学校体育大会(バレーボール)
23日(金)～25日(日) 県中学校体育大会(陸上)
23日(金)～26日(月) 県中学校体育大会(ソフトテニス・軟式野球)
29日(木)～8月1日(日) 東北総合体育大会(サッカー)
31日(土)～8月1日(日) 東北総合体育大会(テニス)

7月の休館日

5日(月)



モンテディオ山形ホームゲーム
NDソフトスタジアム山形

11日(日) 対松本山雅FC(午後6：00～)

※天童市応援デー



市立図書館

☎654-2440

開館時間 午前9:00～午後7:00
<https://tendocity-library.jp>
 (蔵書検索ができます)

7月の催し物・サークル活動

18日(日)午前10:00～ ライブラリーカフェ
 18日(日)午前11:00～ くまさんのおはなしかんづめ
 28日(水)午前11:00～ おはなしの会

としょかん夏のこどもまつり

- とき 7月18日(日)午前9:00～午後4:00
- 内容
 - 図書館クイズ
 - 図書館福袋
貸し出し用の福袋で、本が2冊入っています。
 - 風鈴をつくろう(定員10人・要申し込み)
紙コップでかわいい風鈴をつくります。
 - フルーツうちわをつくろう(定員10人・要申し込み)
厚紙でかわいいスイカのうちわをつくります。
 - 映画上映(人数制限があります)
 - 図書館縁日
布遊具を使ったゲームです。参加賞があります。

課題図書・自由研究参考書の貸し出しを行います

- とき 7月1日(木)～8月31日(火)
- ※課題図書の貸し出しは1人2冊、自由研究参考書は1人3冊、貸し出し期間はどちらも1週間です。

7月の休館日

20日(火)

市美術館

☎654-6300

開館時間 午前9:30～午後6:00(入館は午後5:30まで)
<https://tendocity-museum.jp>

7月の展示内容

～4日(日) 宮西達也の世界 ミラクルワールド絵本展
 9日(金)～25日(日) 吉野石膏コレクション 近代日本絵画名作展(第2期)
 29日(木)～ 体験美術館(アイロンビーズ)
 ※体験美術館は7月21日(水)から予約受付開始。

ギャラリートーク(申し込み不要)

- 内容
 - 宮西達也展ギャラリートーク(7月4日(日)午後2:00～)
 - 吉野石膏コレクション展ギャラリートーク(7月11日(日)午後2:00～)
- 参加料 無料(入館料は別途かかります)

7月の休館日

5日(月)～8日(木)、12日(月)、19日(月)、
 26日(月)～28日(水)

天童織田の里歴史館

☎653-0631

(市立旧東村山郡役所資料館)

開館時間 午前9:30～午後6:00(入館は午後5:30まで)
<https://tendo-gunyakusyo.jp>

7月の展示内容

10日(土)～ 天童が生んだ偉人伝 I 一医を志した人々
 ～25日(日) むかしの学習用具あれこれ(ミニ展)

7月の休館日

5日(月)、12日(月)、19日(月)、26日(月)

市西沼田遺跡公園

☎654-7360

開館時間 午前9:30～午後6:00(入館は午後5:30まで)
<https://www.nishinumata.or.jp>

通常の体験学習(制作体験)の受付時間は、①午前9:30～11:00、②午後1:00～4:00です。

7月の催し物

七夕お焚き上げ

ご自宅の七夕飾りを焚いて願い事を天に届けます。

- とき 7月11日(日)午前11:00～正午
- 限定体験 カラムシ体験
- とき 7月18日(日)午前10:00～、午前10:30～、午前11:00～、午前11:30～
- 内容 カラムシという植物から取れる繊維でストラップを作ります
- 定員 各回2組(要申し込み)
- 参加料 200円

7月の休館日

5日(月)、12日(月)、19日(月)、26日(月)

市民プラザ

☎654-6200

多目的ホール・市民ギャラリー・イベントホール
http://www.sc-tendo.co.jp/pg_plaza/index_plaza.html

市民ギャラリー・イベントホール

1日(木)～4日(日) 村山美術展

生涯学習講座

チェリーブロッサムで作るブークスワッグ

- とき 7月15日(木)午前10:00～正午
- 受講料 1650円、教材費3000円
- はじめてのクラフトバンド
カラフルな紙ひもでカゴバッグを作ります。
- とき 7月21日(水)、8月18日(水)、9月15日(水)
午前10:00～正午
- 受講料 3回4950円、教材費830円

7月の休館日

26日(月)

モンテディオ山形天童市応援デー チケット好評発売中

7月11日(日)の松本山雅FC戦は、モンテディオ山形の天童市応援デーです。J2リーグ中絶前の最後のホームゲームとなり、天童市とモンテディオ山形のコラボグッズのディーオポブルヘッド人形を来場者全員にプレゼントします。J1昇格に向け、みなさんとスタジアムをモンテブルーに染め、モンテディオ山形に熱い声援を送りましょう。

- とき 7月11日(日)午後6:00キックオフ
- ところ NDソフトスタジアム山形
- 対戦相手 松本山雅FC
- チケット

- 価格(天童市在住・在勤対象)
バックスタンド自由席ゾーン
1・4 一般2500円、小・中学生、高校生500円
- 販売窓口 モンテディオチケット
・楽天チケットのウェブ販売、
当日券売り場、県総合運動公園アリーナ総合受付、市役所2階文化スポーツ課



©MONTEDIO YAMAGATA

- ※チケット購入時に、新型コロナウイルス感染症の対策として個人情報をご記入いただきます。また、市内在勤の方は、社員証など勤務地を証明するものを持参してください。
- ※ディーオポブルヘッド人形は、2種類のうちいずれか1つを選んでいただきプレゼントします。
- ※チケットグレードが★★★のため、高校生以下無料招待券の配布はありません。
- ※新型コロナウイルスの感染状況などにより、日程が変更になる場合があります。詳しくはモンテディオ山形のホームページをご確認ください。

- 問合せ ホームタウンTENDO推進協議会事務局

(市文化スポーツ課内 ☎654-1111内線263)

将棋×サッカーコラボイベントを開催

モンテディオ山形天童市応援デーに合わせ、将棋とサッカーのコラボイベントを開催します。スタジアムに足を運んで将棋とサッカーで盛り上がりましょう。

- とき 7月11日(日)午後3:00~
- ところ NDソフトスタジアム山形
- 内容
 - プロ棋士からの挑戦状! 詰将棋クイズ
施設内に詰将棋クイズブースを数カ所設置します。
 - 将棋キックボウリング
1回目=午後3:00~、2回目=午後4:30~
 - 将棋自由対局コーナー 午後3:00~5:30
- 問合せ 市商工観光課 (☎654-1111内線223)



編集後記

市長公室広報係に異動してきて、早3カ月。市報てんどうが、無事皆さんのお手元に届くたび安堵しています。皆さんから親しみをもって読んでもらえるよう、今回から1日号に編集後記を掲載します。取材エピソードや編集に携わる職員の思いなどを紹介していきますので、お楽しみください。聖火ランナーやサポートランナー、応援する人や運営関係者など多くの方が笑顔になった聖火リレーでした。(勝)



人口 61,758人 (62,013人) 男 30,209人 女 31,549人
世帯数 22,822世帯 (22,627世帯) 6月1日現在 ()内は昨年同期