

てんどう

1 / 1

No.1425



謹賀
新年

福を呼ぶ左馬

伝統工芸士の高橋恒彦（稚山）さんは、ことしも良い年になるよう思いを込めて、左馬の置き駒を製作しています。手彫りならではの風格と温かみのある左馬は、縁起物として喜ばれています。

- 2 謹賀新年 年頭のごあいさつ
- 4 小特集 ことしは『調』年 福の年
- 8 小特集 市民が主役のコマーシャル
- 11 暮らしの情報 償却資産の申告は1月31日(金)まで

笑顔とにぎわいあふれる
まちづくり



天童市長
山本 信治

新年あけましておめでとうござ
います。

市民のみなさまにおかれまして
は、穏やかな初春をお迎えのこと
と、心からお喜び申し上げます。

本年度も残り3か月となりまし
たが、本市の将来都市像「笑顔
にぎわい しあわせ実感 健康都
市」の実現に向け、ここまで「未
来創造重点プロジェクト」を着実
に進める事ができましたのも、み
なさまの市政運営に対する深いご
理解とご協力があったからこそと
考えております。厚くお礼を申し
上げます。

昨年は、本市が重要施策の一つ
として力を注いできた子育て支援
の取り組みとして、これまで実施
してきた中学3年生までの医療費
無料化、第3子以降の保育料無料

化などの施策を継続するとともに、
障がい児の放課後一時預かり事業
も開始いたしました。去る12月に
は、多くの市民のみなさまが待望
している屋内型の「子育て支援施
設」の建設に着工できました。子
どもたちの遊び場としての機能に
加え、子育て相談機能や親同士の
交流の場を設けるなど、安心して
子どもを生み育てることのできる
総合的な環境整備を進めてまいり
ます。

また、昨年、「舞鶴山」では、愛
宕沼周辺の遊歩道や芝生広場によ
る親水空間が完成し、健康ウオー
キング「クアの道」も誕生しまし
た。これまでの市民憩いの森に、
回遊性や健康づくりの視点から、
観光客の方々にも十分アピールで
きる新たな魅力が備わったと感じ
ています。さらに「天童高原」で
は、県内最大級の夏そり滑り場を
目玉とする「あそびの広場」が完
成し、ご家族連れに好評をいただ
きました。今後はキャンプサイト
やロッジの改修を進めてまいりま
す。多くのみなさまから、市内唯
一の雄大な自然環境の魅力を再発

見させていただきたいと考えており
ます。

また、本市をホームタウンとす
るモンテディオ山形、パイオニア
レッドウィングス、東北楽天ゴー
ルデンイーグルス2軍の三つのプ
ロ・実業団チームに対しては、引
き続き市民のみなさまと声援を送
りながら、スポーツの力で元気な
まちづくり、地域づくりを推進し
てまいります。

昨年末には市立第一中学校も完
成し、生徒たちはこの三学期から
新校舎で学校生活を送ることにな
りました。天童インターチェンジ
周辺では雇用創出に向け新たな工
業団地の造成も進行しています。
ことしは、本市の未来につながる
まちづくりを、市民のみなさまか
ら、目に見えるさまざまな形で感
じていただける一年になると考え
ています。笑顔とにぎわいのあふ
れるまちづくりに全力で取り組ん
でまいります。

みなさまには、本年が、健やか
で幸多き一年となりますことを心
からお祈り申し上げます。年頭
のあいさつといたします。



天童市議会

市民に開かれた

議会を目指して

新年おめでとうございます。日ごろ、本市議会に對しましては格別のご理解とご協力を賜り、心より厚くお礼申し上げます。

昨年は、富士山の世界文化遺産登録や2020年の東京オリンピック開催決定、東北楽天ゴールデンイーグルスが日本一に輝くなど、日本中、そして東北が大いに活気づく出来事が多くありました。一方で、日本各地で豪雨や竜巻などによる災害が相次ぎ、本市でも、集中豪雨の影響で村山広域水道からの給水が停止し、市内全域での断水を余儀なくされるなど、新たな目線での災害対策を考えさせられる出来事がありました。

このような中、本市では子育て支援施設の建設着工や公共施設の耐震化など、市民のみならず笑顔でしあわせが実感できるまちづくりを目標に、政策・事業が着実に展開されています。

さて、本市議会においては、議会の活性化や市民に開かれた議会づくりを目指し、議会改革特別委員会の中で多くの項目について協議・検討を重ねて、議会改革を進

めてまいります。本年で3年目を迎える議会改革は、議会基本条例の制定へ向けて詰めの段階に入っております。

今後とも市民のみなさまのご意見、ご提言などを参考にし、より身近で親しまれる議会となるよう努めてまいりますので、みなさまの一層のご理解とご協力を賜りますようお願い申し上げます。

本年が、市民のみなさまにとって幸多い、輝かしい年となりますよう心からお祈り申し上げます、新年のあいさつといたします。

議長 小松 善雄
副議長 結城 義巳
議員 武田 正二 水戸 芳美
遠藤 敬知 茂木 孝雄
村山 俊雄 狩野 佳和
松田 光也 矢萩 武昭
山口 桂子 海鋒 孝志
木村 竹虎 赤塚幸一郎
後藤 和信 山崎 諭
石垣 昭一 鈴木 照一
伊藤 護國 水戸 保
浅井 健一 伊藤 和子

(議席番号順)

いっしょは午年うま

馬は、人間と意思の通う家畜として、昔から親しまれてきました。



人類が馬を家畜として飼い始めたのは、紀元前4000年ごろとされています。古墳時代の遺跡からは馬の埴輪も出土しているほか、万葉集にも、馬を詠んだ歌が多数でてきます。

馬についてのことわざもたくさんあります。「馬の背を分ける」や「馬の耳に念仏」、「馬耳東風」など挙げればきりがありません。馬偏の付く文字もたくさんあります。この機会に調べてみてはいかがでしょうか。

ところで、初詣や合格祈願などで奉納する絵馬は、もとは神社や寺に馬を奉納する代わりに、馬の絵を描いたのが始まりとされています。午年のことも、神社にはたくさん絵馬が奉納されることでしょうか。

ことしは、馬力アップで大いに頑張りますか、それとも、馬耳東風、マイペースでのんびりいきますか。いずれにしてもウマく乗り切りたいものです。

ことしは



ま
う

年
福の年

みなさん、左馬の由来はご存知ですか。今回は午年にちなみ、将棋の置き駒として作られる左馬を、天童将棋駒の歴史とともに紹介します。

天童将棋駒の発祥

1767年、上野国小幡(現群馬県甘楽町)から出羽国高島に移封された織田氏は、1831年に天童へ移転します。2万石の領地を持つていましたが、村山各地に散在していたためにその支配統制に苦しんでいました。その上、連年の凶作もあって、200人余りの家臣をかかえる藩の財政は困窮を極めました。藩の財政難は家臣の生活を圧迫し、特に下級藩士は生活に困り、内職によって家計を補いました。将棋駒作りもその一つでした。

将棋駒の製造技術は、織田藩の天童移転前に米沢藩から伝えられ、

移転後も下級藩士の内職として将棋駒作りが続けられたものと思われま。そして、それを織田藩家老の吉田大八が、将棋は兵法戦術にも通じるとの考えから、武士の面目を傷つけるものではないとして、将棋駒の製作を武士の内職として積極的に奨励したことが、今日の天童将棋駒の基礎を築いたものと考えられています。

天童ならでは



将棋駒には、押駒・書駒・彫駒・彫埋駒・盛上げ駒の5種類があり、文字の書体もさまざま、古くは安土桃山時代に作られた銘(作者名のある書体のこと)もあります。昭和初期、戦争の慰問品として

昭和初期、戦争の慰問品として

伝統工芸士 国井 孝(天竜) さん

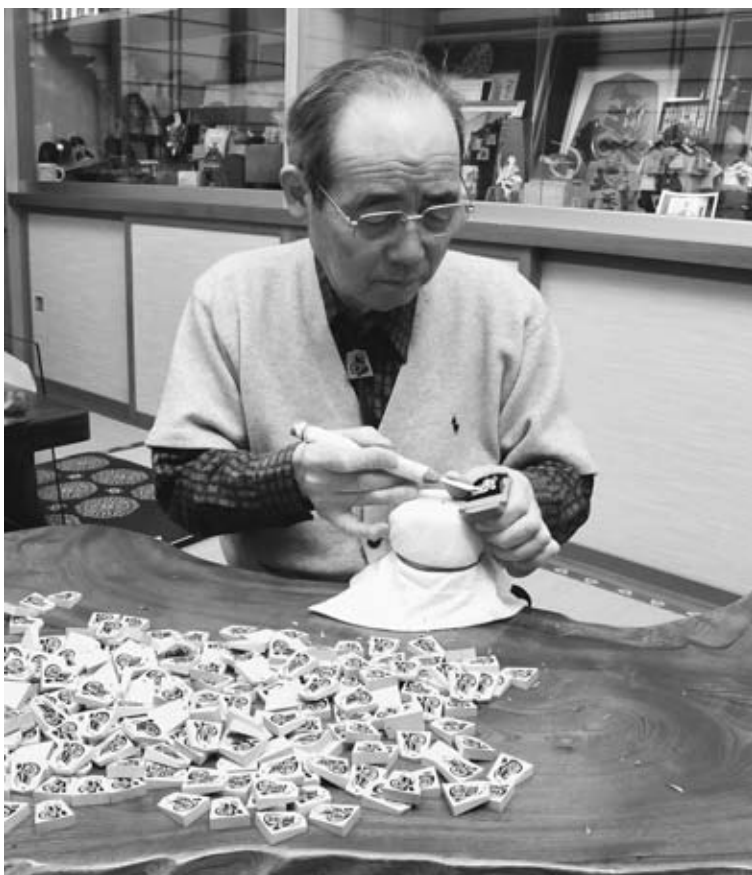

▲左馬の根付け駒や飾り駒、耳かきなど、さまざまな縁起物があります。職人によって書体やデザインに特徴があります。作品の字は、財布のきんちゃくの由来にちなんで、お金が出ていかないようにと国井さんが考案したもの。

こしは午年ということもあり、左馬の飾り駒や根付け駒の注文が増えてきています。これを機に、天竜の将棋駒がもっとみなさんの身近なものになってくれればと思います。また、市内でも手彫りで将棋駒を作る職人がめっきり減ってしまいました。ぜひ、若い人には将棋駒作りの技術を引き継いでほしいと思います。

～諸説ある左馬の由来～

- ・馬は元来左から乗るもので、右から乗るとつまづいて転ぶといわれており、そのことから左馬は長い人生をつまづくことなく過すことができるという守り駒になっています。
 - ・普通、馬は人に引かれるものですが、逆に馬が人を引いてくる(招き入れる)ということから、左馬は千客万来の招福駒ともいわれています。
- ※左馬の「馬」とは、将棋駒の「角」が成った状態＝「龍馬」のことをいいます。

将棋駒の需要が急増しました。このころ、天童では書駒が盛んに作られ、需要の急増に対応できなくなる生産地が出る中、天童が駒の製作を一手に占めるようになり、天童駒の名が全国に広がりました。時代とともに製作する将棋駒も移り変わり、やがて彫駒や彫埋駒、プロ棋士が指す盛上げ駒といった高級品の将棋駒も製作するようになりました。平成8年4月には、天童将棋駒が伝統的工芸品として

左馬の由来

指定を受けています。日々進歩する技術と守られてきた伝統が、天童独特の左馬の根付け駒や飾り駒を生み出しました。縁起物として喜ばれる左馬は、根付け駒や飾り駒、駒の付いたストラップなどに使われ、天童の将棋駒がより身近に感じることができるようになりました。

いつごろから左馬が作られるようになったのか、駒作りの職人に聞いても定かではないといえます。諸説ありますが、左馬は、馬の字が逆に書いてあるところから「うま」の逆は「ま(舞)」であり、古来、舞はめでたい席で催されることから、縁起の良い招福の駒とされています。また、左馬という言葉の下の部分が財布のきんちゃくの形をしており、口が良く締まって、入った金が散逸しないことから富のシンボルとしての意味があります。このように、左馬は、昔から福を招くめでたい商売繁盛の守り駒としても喜ばれています。将棋駒のまちにお住まいのみなさんにも、左馬の福が訪れることをお祈りいたします。

●問合せ 市商工観光課

(☎654局11111内線22)



モンテディオ山形応援ふれあい給食

12月4日、モンテディオ山形の伊東俊選手と廣瀬智靖選手が成生小を訪れ、児童と一緒に給食を食べながら交流を深めました。白星スタートが切れるようにと願いが込められた白菜とホウレンソウのサラダには、野菜農家の林さんの畑で蔵増の子どもたちがチームマスコットのディーオと一緒に収穫した野菜も使われました。給食後は、ドリブルやスローインを習うなど楽しい時間を過ごし、最後に全校児童から来季のJ1昇格を願ってエールが送られました。



<http://www.city.tendo.yamagata.jp/>



あなたの地域の楽しい話題を、市長公室広報係にお知らせください。
ホットライン ☎654-1111内線325



日本一の棋士を目指して

全国アマチュア王将位大会が、11月30日と12月1日に滝の湯で開かれました。これは、将棋のアマチュア王将を決める大会で、第30回を記念して、本市と日本将棋連盟が開催したものです。審判長の佐藤康光九段の対局開始の号令で、全国の地区予選を勝ち抜いた代表と招待棋士の28人が、盤上で熱戦を繰り広げました。

特産果実を海外でPR

11月29日から3日間、台湾・台北市内の百貨店で生産者らによる特産果実海外プロモーションが行われました。これは、継続的な販路拡大と天童ブランドの確立を目指して昨年度から実施しているもので、店内でラ・フランスとぶどうの有望品種シャインマスカットを紹介し、購入者に根付け駒を贈呈。台湾ではなじみの薄いラ・フランスですが、試食では大変好評でした。高品質なシャインマスカットも喜ばれ、生産者らは確かな手応えを感じていました。





熱いから気を付けて

12月8日、第19回天童冬の陣 平成鍋合戦が県総合運動公園で行われました。県内外からバラエティーに富んだ33の鍋が勢ぞろい。開場前から大勢のみなさんが訪れ、開場すると人気の鍋には、あっという間に長い行列ができました。この日は4万7000人の人出で、会場は大変混雑しました。来場者の投票の結果、鍋将軍には米沢商工会議所青年部の「もち天^{つばね}ぞう煮」が、鍋の局にはボーイスカウト山形第1団の「元祖じゃがバター鍋」が輝きました。

創造的な遊びの場に

芳賀土地区画整理事業地内に整備する子育て支援施設の新築工事にともない、12月18日、安全祈願祭が行われました。この施設は鉄骨造2階建てで、屋内の大型遊具のほか、年齢に合わせたエリア別の子育て交流スペースなどを整備し、子どもの遊びと保護者同士の交流を支援します。平成27年3月に完成予定です。



この冬も天童高原スキー場へ

12月21日、天童高原スキー場で関係者約100人が出席してスキー場開きが行われました。シーズン中の安全祈願とテープカットが行われた後、天童市スキースポーツ少年団のみなさんが、プラカードを手に見事な滑りを披露しました。その後、無料開放されたリフトで大勢のスキーヤーが初滑りを楽しんでいました。

一中新校舎に歓声

11月に完成した市立第一中学校新校舎の見学会が、12月8日に行われ、子どもたちや地域の方など約900人が開校前の真新しい校舎を見て回りました。新校舎は、廊下を教室の南側にとって屋外との明るさの差を抑え、落ち着いて授業を受けられるようにしたり、調理室にはIH調理器具を備えたりするなど、最新の設備とさまざまな工夫が凝らされており、感嘆の声を上げる見学者が大勢いました。



市民が主役の コマーシャル



第1回 平成12年度
ラブミー-TENDO
出演：市民のみなさん



第2回 平成13年度
みんなおいでよ天童
出演：市職員



第3回 平成14年度
3時に将棋の駒の前に集合
出演：田麦野小児童



第4回 平成15年度
とろける～
出演：天童高校生



第5回 平成16年度
天童説
出演：東北芸工大生、市民のみなさん

昨年11月に行われた第14回山形ふるさとCM大賞審査会で、本市のCMが念願の大賞に輝きました。そこで今回は、これまでに制作した本市のCM作品を一挙ご紹介いたします。(右上から順に歴代CM作品)

山形ふるさとCM大賞とは

各市町村が地域PRのために撮影した個性豊かなCMを集めて行われるコンクールで、県内全市町村が出品。審査会の後に、各賞に応じてYTS（山形テレビ）で年間90本～365本以上放送されます。また、大賞作品は、東北各県を含む11県でも放送され、PR効果が全国に広がっています。以前は30秒CMでしたが、平成22年度からは15秒CMになっています。

天童ならではの個性を生かして

市内には、温泉やくだものなど魅力的な資源がさまざまあり、過去には、ラ・フランスや人間将棋をテーマにした作品などもあります。中でも、全国的に有名で天童ならではの特産品の一つである「将棋（駒）」は、天童でしか使えないモチーフで、地域の個性や特色を生かすにはぴったりなテーマだと考え、将棋にこだわったCM作りをしてきました。

また、これらのCMは、出演者やスタッフの方々などたくさんの市民のみなさんに協力をいただいて制作しています。平成18年度からは、市内在住でビデオ撮影や編集を手掛けている佐藤広一さんに依頼し、将棋をテーマに毎回ユーモアあふれる作品を制作していただいています。そして、作品の持ち味や魅力を高めてくれるのが、出演者のみなさんです。これまでこのようにたくさんの賞を受賞できたのも、スタッフや出演者のみなさんをはじめ、学校関係者や保護者のみなさんの多大なご協力のおかげです。本当にどうもありがとうございます。

CM制作には、何といても市民のみなさんの協力が不可欠です。これからも、天童「らしさ」を生かしつつ、県内外のみなさんにも天童に興味を持ってもらえるようなCMを作っていきたいと考えていますので、ご協力と応援をよろしくお願いいたします。

●問合せ 市市長公室（☎654-1111内線325）



第7回 平成18年度
転校生 ～将棋が好きな君が好き～
出演：荒谷小児童



第6回 平成17年度
春が来たら
出演：市民のみなさん

大賞作品のヒーロー&ヒロイン



大賞

第14回 平成25年度
がんばれ将棋部!
出演：三中生



優秀賞

第13回 平成24年度
その重さが糧となる
出演：二中生



優秀賞

第12回 平成23年度
天童はエコ将棋
出演：四中生



優秀賞

第11回 平成22年度
将棋の神様お願いします!!
出演：三中生



優秀賞

第10回 平成21年度
君は駒持ち 天童生まれ!
出演：二中生



第9回 平成20年度
明日に向かって投げよ!
～直球のサイン編～
出演：一中生



第8回 平成19年度
きみとぼく ～桂馬で仲直り編～
出演：一中生



荻野清志郎さん

原谷有樹也さん

※将棋部は 架空の部です。

高橋翔大さん

太田龍馬さん

大石唯羅さん

石山美桜さん

Director and camera

撮影・編集 佐藤 広一さん(荒谷)



天童市のふるさとCM制作に携わって8年目になります。毎年、将棋をテーマにしたCMを制作していますが、将棋は子どものころから好きで、身近なものでした。最近は将棋を知らない子どもたちも多いので、CMを見て将棋に興味を持ってくれる子が増えてくれればと思っています。

シナリオのアイデアを思いつくまでが毎年苦労しますが、撮影に関しては出演者や学校のみなさんなどのご協力のおかげで、苦労らしい苦労をしたことはありません。この度大賞をいただけたのも、みなさんあってのことです。本当にありがとうございました。今後も天童市民の一人として、CMを通じて天童市に貢献できれば幸いです。

CMはこちらでチェック!

- ◇ホームページ(天童市をはじめ全市町村の過去のCMが視聴可能)
山形ふるさとCM大賞(<http://www.yts.co.jp/furusato/index.html>)
- ◇テレビ
 - ・YTSで毎日放送中(11月まで、放送時間不定)
 - ・審査会の番組は、1月3日(金)正午～YTSで再放送予定
 - ・東北ふるさとCMフェスティバルにも参加予定(放送日未定)

天童俳句会

天童短歌会

連山の峰峰^{ねね}染め出羽の初日の出

瀬野 史

縁側にハイビスカスや花月咲き
数種の花芽初春を待つ

石井のぶ子

墨の香の残るに座る年始客

鳥羽しま子

TPP消費増税秘密保護
芽出度いとばかり言えぬ年明け

石垣 葉子

幼子の命を膝におらが春

伊藤 寛二

年賀状印刷し上がり届きたり
しばらく眺む姉妹逝きし年

石川まゆみ

名水の湯気ふくよかに初点前

野村 貞子

初日の出に手を合わせたたり一年の
災難なきをひたすら祈りて

伊藤 コウ

幼子の笑顔のタッチお年玉

長谷川義昭

新春に天留湖畔に車止め
故郷守れと妻と祈りぬ

伊藤吉三郎

湯気満ちて雑煮のかをり満つ厨^{くひや}

黒沢 道子

小学校一堂に会せし音楽祭
児童合唱に心洗はる

井上 眞一

同窓の友らと集ひ女川の
海に向かひて頭を垂れぬ

大石 英一

汚染水との戦ひつづくフクシマの
悲しみ癒ゆる年となれかし

大木喜久子

透析へと妻が乗りたるバス去りて
枯葉も追いつく師走の風に

後藤 宇一

満開の啓翁桜は玄関に
春の気配の演出をする

小林美代子

新しき年の世を共に生きゆかな
腰痛保護用ベルトを締める

佐藤アイ子

刈り込まれ樹のあらはなる赤松の
朝の日に照る威風堂堂

佐藤 洋子

元旦の夜を子等夫婦集ひ来て
料理を囲み乾盃なせり

佐藤歌余子

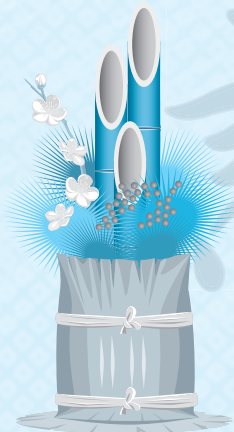

償却資産の申告は1月31日(金)まで

固定資産税は、土地、家屋のほか償却資産に課税されます。償却資産を所有している個人、法人の事業者は、毎年、1月1日現在で所有している償却資産について申告する必要がありますので、忘れずに申告してください。

なお、申告が必要な方で申告書が送付されなかった場合は、市税務課までご連絡ください。

- 対象 平成26年1月1日現在で、
 - ・市内に事業用の償却資産を所有している個人、法人の事業者
 - ・市内に事業用の償却資産を賃貸している個人、法人の事業者

●申告先 1月31日(金)まで、市税務課
 ※家屋の所有者以外の貸店舗経営者が取り付けた付帯設備（内装、電気設備、給排水設備など）は、家屋と一体であっても償却資産とみなされ、償却資産の申告が必要です。

※電子申告（eLTAX）も利用できます。なお、利用に当たっては、手続きが必要な場合があります。詳しくは、ホームページ（<http://www.eltax.jp/>）をご覧ください。

●問合せ 市税務課（☎654-1111内線778）

償却資産とは

土地、家屋以外の事業用の固定資産で、その減価償却費が所得税法、法人税法の規定による所得の計算上損金、必要な経費に参入されるものをいいます。ただし、大型特殊自動車以外の自動車税、軽自動車税を課税されている自動車は除かれます。

■償却資産の種類と例

種類	例
構築物	看板、緑化施設、舗装路面、貸店舗の内装、自転車置場、屋外の給排水設備、稼働式間仕切り、基礎のないプレハブなど
機械および装置	土木建設機械、クリーニング設備、印刷機械、自動車整備設備、製造・加工・修理用の機械・装置、受変電設備など
船舶	ボート、漁船、ヨットなど
航空機	飛行機、ヘリコプター、グライダーなど
車両および運搬具	大型特殊自動車、構内運搬具など
工具器具および備品	自動販売機、陳列ケース、冷蔵庫、エアコン、レジスター、パソコン、コピー機、理美容機器、医療用機器、応接セット、ロッカー、事務机、工具類、遊戯機器、テレビなど

各種介護予防教室にどうぞ

●対象 どちらも市内にお住まいで要介護認定を受けていない65歳以上の方

●ところ ラ・フォーレ天童のぞみ

※どちらも自宅まで無料で送迎します（直接も可）。

■健康てんどう元気塾

●とき 2月5日(水)～26日(水)の毎週水曜日（全4回）午後1:30～4:15

●内容 ストレッチ体操、バランス運動、温泉入浴

●定員 15人（応募多数の場合は抽選になります）

●参加料 1600円（保険料・飲料水代などを含む）

●持物 運動できる服装、運動靴、タオル、参加料



■元気ゆ一湯温泉教室

●とき 2月7日(金)～2月28日(金)の毎週金曜日（全4回）正午～午後3:00

●内容 温泉についての講話、昼食、軽運動など

●定員 10人（応募多数の場合は抽選になります）

●参加料 2000円（保険料・飲料水代などを含む）

●持物 動きやすい服装、バスタオル、参加料

●申込み・問合せ 1月17日(金)まで、市社会福祉課（☎654-1111内線755）、またはラ・フォーレ天童のぞみ（☎656-8322）

道路の除雪にご協力ください

冬期間の道路交通の確保のため、降雪量が約10センチになると道路の除雪を行います。除雪作業は通勤や通学の時間帯までに完了するようにしていますが、天候や道路状況により、作業時間が変更になる場合もありますのでご了承ください。

■排雪場を設置しました

この冬も積雪時から利用できる排雪場を今町地内に開設しました。時間は午前9:00～午後4:00です。誘導員の指示に従って搬入ください。

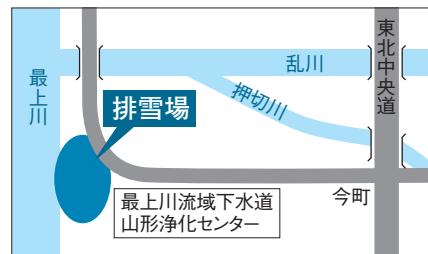

■次のことにご協力ください

- ①路上駐車やはみ出し駐車はやめましょう
 - ②民地内から道路への雪出しはやめましょう
 - ③危険ですので道路側溝の蓋を開けての雪捨てはやめましょう
 - ④水上がりの原因となりますので河川や水路への雪捨てはやめましょう
 - ⑤除雪車に近づかないようにしましょう
- 問合せ 市建設課（☎654-1111内線414）

- 問合せ 山形県行政書士会天童支部 (☎654-4479)

表示に関する無料登記相談

- とき 1月29日(水) 午前10:00~午後3:00
- ところ 山形県土地家屋調査士会(山形市)
- 相談内容 建物に関する登記、土地の分筆や境界問題など
- 申込み・問合せ 1月23日(木)まで、山形県土地家屋調査士会(☎632-0842)

冬の労災をなくそう運動 2月15日まで

冬期型の労働災害の約8割は転倒による災害です。積もった雪には、さまざまな危険が隠れており、大変危険です。十分注意するとともに、滑りにくい履物の着用を徹底し、転倒を防止しましょう。

- 問合せ 山形労働局健康安全課 (☎624-8223)

退職金は受け取りましたか 林業退職金共済制度

林業の仕事をしたことがあり、林業退職金共済制度に加入していた人で、まだ退職金を受け取っていない方を探しています。お早めにご連絡ください。

また、林業の仕事をしていたが、林業退職金共済制度に加入していたかどうか分からない場合の相談も行っています。

- 問合せ (独)勤労者退職金共済機構林業退職金共済事業本部 (☎03-6731-2887)

スポーツセンターのスポーツ教室・大会

運動能力アップ!! にこにこ運動教室Ⅱ

- 対象 4歳~小学2年生(先着20人)
- とき 1月15日(水)~3月5日(水)の毎週水曜日(全8回) 午後3:30~4:30
- 内容 ボールや風船を使用したゲーム、マット運動やトランポリンなどさまざまな種目にチャレンジします
- 受講料 4000円(保険料別)
- 申込期限 1月14日(火) 正午

第15回グラウンドゴルフ大会(屋内)

- とき 1月29日(水)午後1:30~
- 内容 16ホール(8ホール×2ラウンド)の合計打数を競い合います
- 参加料 500円(保険料別)
- 定員 50人(先着順)
- 申込期限 1月22日(水)
- ところ 市スポーツセンター
- 申込み・問合せ 市スポーツセンター(☎654-6100)

天童雛飾り「オリジナルお雛様」の募集

ことしの「天童雛飾り」で期間中に参加施設で展示する「オリジナルお雛様」を募集します。思わずほほ笑んでしまうような、オリジナリティあふれる作品の応募をお待ちしています。



展示の関係上、公序良俗に反するものや、壊れやすいものなど、展示できない場合もありますので、ご了承ください。

- 展示期間 2月中旬~3月23日(日) (例)酒器で見立てたお雛様
- 応募方法 1月31日(木)まで、メールまたはFAXで、「名前、住所、電話番号」を記入の上、作品の写真やサイズ、内容についての説明書などとともに下記へ
- 応募先・問合せ 天童雛飾り実行委員会事務局(市商工観光課内) ☎654-1111内線225 FAX653-0744

E-mail: shoukou@city.tendo.yamagata.jp

- 問合せ 山形労働局賃金室 (☎624局0224)

※効力発生日は平成25年12月25日です。

業種	最低賃金額(1時間)
電気機械器具等製造業	740円
一般産業用機械等製造業	754円
自動車・同附属品製造業	756円
自動車整備業	758円

山形県の 特定(産業別)最低賃金が改定

県内で次の事業を営む使用者は労働者に対して、左記の賃金額以上の金額を支払わなければなりません。左記に該当しない労働者は、山形県最低賃金(1時間665円)が適用になります。

- 問合せ 市上下水道課 (☎654局1111内線448)

水道管の凍結を防ぐには

水道管を電熱線ヒーターや発砲スチロールで覆うなどして保温し、凍結しないようにしましょう。野外にある水道の蛇口は、水抜き栓で水を抜いておけば凍結しません。

もし水道管が凍結したら

凍った部分にタオルやふきんをかぶせ、ぬるま湯をかけて気長に溶かしましょう。熱湯を直接水道管にかけるのは危険です。もし、水道管や蛇口が破裂したら、水抜き栓を閉めて、水道工事に修理を依頼してください。

冬の寒さから 水道管を守りましょう



くらしの Information January 情報①

1月の資源物拠点回収は 第2土曜日です

資源物拠点回収は、毎月第1土曜日に実施していますが、1月は、第2土曜日になります。

- とき** 1月11日(土)
午前8:00~10:00
- 対象** 段ボール、新聞紙、雑誌、雑誌がみ
- ところ** 市役所西側駐車場、北久野本公民館前、市立長岡公民館駐車場
- 問合せ** 市生活環境課
(☎654-1111内線273)

ご利用ください 各種無料相談

1月の無料法律相談

- とき** 1月23日(木)
午後1:30~
 - ところ** 市役所5階大会議室
 - 相談内容** 民事、家事的な法律相談(係争中の事案は除く)
 - 相談員** 高山克英弁護士
 - 申込み・問合せ** 1月16日(木)まで、市民相談室
(☎654-1111内線741)
- ※事前に資料などを持参の上、直接市役所1階の市民相談室にお越しください。

1月の行政書士相談(無料)

- とき** 1月8日(水)~29日(水)の毎週水曜日(全4回)
午前9:00~4:00
- ところ** 市役所1階市民相談室
- 相談内容** 相続関係、各種許認可申請、その他の相談

お知らせ

市の競争入札参加・小規模修繕等契約希望者の登録申請

競争入札参加登録申請の受付

市が発注する建設工事、業務委託、物品購入などの入札に参加するための登録申請を受け付けます。

小規模修繕契約希望者登録申請の受付

市が発注する100万円未満の小規模な修繕や工事の受注を希望する方の登録申請を受け付けます。

- 受付期間** 1月15日(水)~2月28日(金)

- 登録有効期間** 平成26・27年度の2年間

※詳しくは、申請要領をご覧ください。申請要領は、市ホームページに掲載しています。

- 申込み・問合せ** 市財政課契約検査係(☎654-1111内線736)

クリーンピア共立 競争入札参加追加登録申請

クリーンピア共立が発注する物品納入、建設工事、測量などの入札に参加するための追加登録申請を受け付けます。

- 受付期間** 2月3日(月)~28日(金)

- 登録有効期間** 平成26年度の1年間

※提出書類は業種によって異なりますので、クリーンピア共立のホームページで確認してください(<http://www.kurinpia.or.jp>)。

※平成25年2月に申請した事業者は申請不要です。

※天童市に登録申請している場合でも別途申請が必要です。

- 申込み・問合せ** クリーンピア共立(☎0237-47-1321)

市総合福祉センター使用休止 2月23日~26日・3月8日

市総合福祉センターで電気設備工事が行われるため、下記の期間利用できなくなります。ご不便をお掛けしますが、ご協力をお願いします。

- 利用できない期間** 2月23日(日)~26日(水)、3月8日(土)
午前9:00~午後7:00

※午後7:00~9:30は利用可能です。

- 問合せ** 天童市社会福祉協議会(☎654-5156)、または市社会福祉課(☎654-1111内線752)

健康づくりと植物

67

しゃく(セリ科)

別名「やまにんじん」、「にんじんば」などと呼ばれ、葉には細かい切れ込みがあつて、にんじんの葉によく似ています。

小川や溪流沿い、林の縁などの湿気のある場所を好んで生えます。

春先の新芽は、山菜として喜ばれ、ゆでて水にさらし、お浸しや和え物にするとおいしく食べられます。また、煮付けや天ぷらなど

にしても上品な香りがします。

しゃくは薬草としてもよく知られていて、その生薬が峨参(がさん)と呼ばれています。

地中の根茎はやや肥大して、地中に真っ直ぐに伸びます。茎は中空で、細かく枝分かれ

します。5~6月ごろその枝先に白色の小さな花をたくさん咲かせます。

その開花期、または9~10月になって、地上部が枯れ始めたころ、根を掘り採って、

水で洗い、風通しのよい場所で陰干しにします。これが峨参と呼ばれる生薬です。

消化不良や滋養強壮、夜間の頻尿などによく効くといわれます。使用するときは、カップ3の水に生薬を10~15g入れて、3分の1の量になるまで煎じます。これを1日量として、3回に分けて服用するとよいといわれています。

●**問合せ** 市市長公室

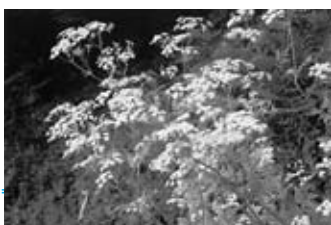

このコラムは、天童市野草と親しむ会の佐藤定四郎さんが担当しています。

(☎654局1111内線325)

天童市社会福祉協議会 はつらつ介護予防教室

「転ばない体づくりのための「口 コモーショントレーニング」

- とき 1月21日(火)
午後1:30～3:00
- 講師 スポーツクラブ天童・健康運動指導士

「口腔ケア」口腔機能の向上

- とき 1月29日(水)
午後1:30～3:30
- 講師 歯科医師・歯科衛生士
- ところ 市総合福祉センター
- 定員 各50人(先着順)
- 受講料 無料
- 申込み・問合せ 各講座3日前まで、天童市地域包括支援センター(☎658-8190)

天童商工会議所 新春講演会「輝く生き方」

- とき 1月29日(水)
午後2:00～3:30
- ところ 滝の湯
- 講師 五十嵐佳子さん(作家・山形市出身。著書に「八重の桜」、「ゲゲの女房」など)
- 入場料 無料
- 申込み・問合せ 1月23日(木)まで、天童商工会議所(☎654-3511)

あかねエンジョイクラブ あかね'Sキッチン

- とき 1月21日(火)
午後7:30～9:00
- ところ 市立天童中部公民館

- 参加料 1500円(食材費含む)
※会員は1000円です。
- テーマ トレーニング期の食べ方と分量
- 講師 山口喜代美さん(パイオニアレッドウイングス栄養トレーナー)
- 申込み・問合せ 市農業者トレーニングセンター(☎655-3396)、または、あかねエンジョイクラブ事務局(☎090-6686-9481)

市立旧東村山郡役所資料館の アルバイト募集

- 採用職種・人数 天童の雛飾り展のアルバイト(3人)
- 採用条件 土・日曜日に勤務できる方
- 採用期間 2月1日(土)～4月5日(土)
- 申込方法 指定の申込書を記入の上、1月17日(金)まで下記に持参または郵送
- 面接日 書類選考後連絡します
- 申込み・問合せ 〒994-0041 天童市五日町2-4-8 市立旧東村山郡役所資料館(☎653-0631)

市シルバー人材センター 会員募集説明会

- 対象 市内にお住まいの健康で意欲的な60歳以上の方
- とき 1月15日(水)、2月14日(金)、3月14日(金)
午前10:00～
- ところ 市総合福祉センター

- 申込み・問合せ 天童市シルバー人材センター(☎654-7388)

平成26年度 みどり環境公募事業の募集

- 募集期間 1月6日(月)～2月10日(月)
- 問合せ 市農林課(☎654-1111 内線213)、または県村山総合支庁森林整備課(☎621-8156)

登録会員募集中 結婚サポートセンター

1月6日から会員同士がお相手を直接検索できるサービスを始めます。利用時間は平日の午前9:00～午後5:00です。利用には、会員登録が必要です。休日・時間外の登録申請も行いますので、ご利用ください。

休日登録申請

- とき 1月5日(日)・11日(土)・26日(日)
午前10:00～午後5:00

時間外登録申請

- とき 1月15日(水)・29日(水)
午後5:00～8:00
- ところ やまがた結婚サポートセンター(山形市)
- 登録料 8000円(3月1日以降は1万円)
※登録は3年間で有効です。
- 問合せ やまがた結婚サポートセンター(☎687-1972)

1月の懐かしの 「ローブ」コンサート

- とき 1月18日(土)の午後3時から4時30分まで
- ところ 市民文化会館 展示室
- 内容 荒井幸博特選「映画音楽特集」※ラジオ&シネマパーソナリティーライターの荒井幸博さんをゲストにお迎えします。
- 入場料 無料
- 問合せ 市文化スポーツ課(☎654局1111 内線262)

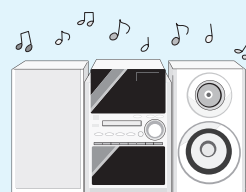

ご利用ください 小型除雪機を貸し出します

年次計画で、成生、蔵増、津山、田麦野、山口、高掬、干布、荒谷の各市立公民館に、小型除雪機を配置しています。この除雪機を地域の公共的団体に貸し出しますので、ご利用ください。



- 対象 分館や町内会、社会教育団体、地域社会福祉協議会など地域の公共的団体
- ※燃料は、借りた団体の負担になります。
- 申込み 各市立公民館
- 問合せ 各市立公民館、または市教育委員会生涯学習課(☎654局1111 内線833)



くらしの Information January 情報②

催し・募集

もり～な天童のイベント

■布とあそぶ展示会

着物生地を再利用した展示です。

- とき 1月10日(金)～31日(金)

■将棋駒キーホルダー教室

- とき 1月11日(土)

午後1:30～

- 定員 20人(先着順)
- 参加料 500円(申込時)
- 申込期限 1月8日(水)

■子どもアレンジ生け花教室

- とき 1月12日(日)

午後1:30～

- 定員 15人(先着順)
- 参加料 800円
- 申込期限 1月10日(金)

■レカンフラワー教室

- とき 1月18日(土)

午後1:30～4:00

- 定員 12人(先着順)
- 参加料 1500円
- 申込期限 1月7日(火)

■新年を軽やかな生け花で

- とき 1月19日(日)

午後1:30～

- 定員 20人(先着順)

- 参加料 2000円(当日)
- 申込期限 1月16日(木)
- わくわくサロン(講話・無料)
- とき 1月20日(月)
午後1:30～3:00
- テーマ いのちの中へ
- 定員 30人(先着順)
- 申込み・問合せ 市森林情報も
り～な天童(☎651-2001)

NPOの勉強会(無料)

- とき 1月29日(水)
午後7:00～9:00
- ところ 山形市市民活動支援センター
- 内容 NPOの基礎知識(NPOに関する疑問や設立の方法など)の勉強会
- 定員 20人(先着順)
- 申込み・問合せ 1月26日(日)
まで、山形市市民活動支援センター(☎647-2260)

西沼田遺跡公園のイベント

■西沼田大学～識るを極める四～

- 対象 中学生以上(先着30人)
- とき 1月19日(日)、2月2日(日)・16日(日)、3月2日(日)・23日(日)(全5回)

午後2:00～3:30

- 内容 西沼田の歴史、天童古城の発掘調査報告、天童の奈良・平安時代、県内の古墳、エジプト考古学
- 受講料 1000円(5講座)
- 申込期限 1月17日(金)

■お菓子の家作り

- 対象 高校生以上(先着10人)
- とき 2月11日(火・建国記念日)午後1:00～3:00
- 参加料 1500円
- 申込期限 2月6日(木)
- 申込み・問合せ 市西沼田遺跡公園(☎654-7360)

出逢いのボランティアコン

市内発着です。お気軽にどうぞ。

- 対象 20～49歳の独身男女(各20人)
 - とき 2月8日(土)
午前9:30～午後6:15
 - 集合場所 アンジェリーナ
 - 内容 作谷沢での雪像作りボランティア活動(山辺町)、柏倉九左エ門家の見学・お香体験(中山町)、アンジェリーナでのカップリングパーティー
 - 参加料 男性5000円、女性3500円(昼食付き)
- ※雪の芸術祭を手伝える寒くない服装をお願いします(パーティー時、男性はスーツ着用)。
- 申込み・問合せ 1月24日(金)まで、NPO法人元気netかほく(☎0237-73-5280)

世界のボードゲーム展にごよう

古代インドで発祥したチャトランガが日本に渡り将棋に、ヨーロッパに渡りチェスになったといわれています。チャトランガを起源とする世界のボードゲームをご覧ください。

- とき 1月4日(土)から3月16日(日)の午前9時30分から午後6時まで(最終入館は午後5時30分まで)
- ところ 市将棋資料館
- 入館料 大人300円、高校・学生200円、小・中学生100円

※毎月第3月曜日は休館日です。

問合せ 市将棋資料館(☎653局1690)

高揃雪灯りと合同 子ども会安全・安心雪灯りまつり

子どもたちの健やかな成長を願い、雪灯ろうやキャンドルを作り、市内一斉に点灯します。

今回は「高揃の雪灯り」と合同で開催しますので、ぜひ、ご参加ください。

- とき 1月26日(日)の午後3時から(一斉点灯は午後5時)
- ところ 。主会場 市立高揃公民館
。その他 各家庭や地域で指定した場所
(市立公民館、小学校など)
- 内容 点灯式、新春ミニコンサート、じゃがバター鍋振る舞いなど
- 問合せ 市子ども会育成会連合会事務局
(市教育委員会生涯学習課内)
☎654局1111(内線833)

1歳6カ月児健康診査

対象	とき
平成24年6月27日～7月13日に生まれた幼児	1月22日(水) 受付=午後1:00～1:30
ところ	市健康センター
内容	身体計測、歯科検診、診察、フッ素塗布など
持物	母子手帳、健診票

フッ素塗布補助券を交付します。2歳の誕生日までに受けてください。

3歳児健康診査

対象	とき
平成22年6月28日～7月12日に生まれた幼児	1月24日(金) 受付=午後1:00～1:30
ところ	市健康センター
内容	身体計測、歯科検診、診察、検尿など
持物	母子手帳、健康診査票、検査尿

眼科検診の受診券を交付します。1カ月以内に受診してください。

健康づくり相談会

とき	1月20日(月) 午後1:30～2:30
ところ	市健康センター
内容	健診結果に関する健康相談、軽体操など
持物	健康手帳、タオル、内ブック、飲み物

家族介護者交流会にどうぞ

- 対象 在宅で寝たきりの高齢者（介護保険で要介護4または5の状態と判定された高齢者）を介護している方
- とき 2月13日(木)
午前10:00～午後3:00
- ところ 天童ホテル
- 内容 昼食交流会、マッサージ
- 参加料 無料
- ※介護者に代わる介護サービスを利用した場合は、介護の代替に要する費用（1割負担分）を市で負担します。
- 申込み・問合せ 1月15日(水)まで、市社会福祉課
(☎654-1111内線757)

軽スポ教室

- どなたでも参加できる運動教室です。ぜひご参加ください。
- とき/ところ 1月10日(金) / 市立成生公民館
 - 1月16日(木) / 市立荒谷公民館
午後1:30～
 - 内容 軽体操（やさしい筋力アップ体操など）
 - 持物 タオル、飲み物、健康手帳（持っていない方には当日発行）
 - 問合せ 市健康課
(☎652-0884)

炎症性腸疾患講演会(無料)

- 対象 潰瘍性大腸炎・クローン病で療養中の方、またはその家族
- とき 1月25日(土)
午後1:30～4:00
- ところ 遊学館（山形市）
- 内容 専門医師と管理栄養士の講演（①炎症性腸疾患のここが知りたい、②カンタン！お腹にやさしい食生活のヒント）
- ※無料託児あり（要申し込み）。
- 定員 50人（先着順）
- 申込み・問合せ 1月10日(金)まで、県村山総合支庁子ども家庭支援課(☎627-1203)

肝疾患相談室(無料)

- 肝炎・肝硬変・肝がんなど肝臓の病気でお悩みの患者さんやその家族の方からの相談に応じます。
- 相談受付 毎週月曜日・木曜日
午後1:00～4:00
 - 相談電話 ☎628-5881
 - 内容 肝疾患に関する医療情報の提供、専門医療機関の紹介など
 - ※相談内容に応じて医師面談（予約制）も行っています。
 - 問合せ 山形大学医学部附属病院肝疾患相談室
(☎628-5159)

水ぼうそうとおたふくかぜのワクチンは任意接種です。どちらの病気も普通の経過なら待っていれば通り過ぎます。水ぼうそうは抗ウイルス薬もあります。でも、合併症に至る人もいます。水ぼうそうで神経の合併症を起こすと、ふらつきがでます。おたふくかぜで難聴になると、片耳が聞こえずどちらの方向から音がするのか分からなくなります。ワクチンをしてもらってもかかると、言う人もいます。でも「ワクチンをしてあげれば重い合併症は防げる」と考えてみてください。さらに発症そのものを減らすためには、これらのワクチンは2回ずつ接種することが勧められるようになってきています。1歳で2種類のワクチンを実施した後「水ぼうそうは3カ月後から12カ月後の間に」「おたふくかぜは5歳から7歳の間に」2回目を接種することが推奨されています。それで最新版の母子手帳には、水ぼうそうやおたふくかぜの欄が2個ずつあるのです。

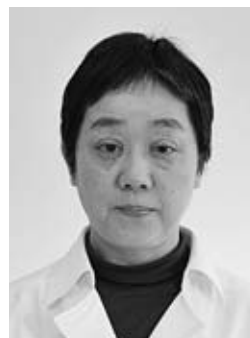

ひがしたに小児科
東谷 暁子 先生

●水ぼうそうとおたふくかぜのワクチン

ひとくち
健康講座

173



みんなの Health January 健康

●検診などについての問合せ
乳幼児…市子育て支援課
(☎652-0882)
成人…市健康課
(☎652-0884)

今月の予防接種 (個別接種)

ヒブ	満2カ月児(平成25年11月生まれ)以上
小児用肺炎球菌	満2カ月児(平成25年11月生まれ)以上
BCG	満5カ月児(平成25年8月生まれ)以上1歳に至るまで
4種混合	満3カ月児(平成25年10月生まれ)以上
麻しん・風しん	満1歳児(平成25年1月生まれ)以上2歳に至るまで
日本脳炎	満3歳児(平成23年1月生まれ)以上

※市外(県内)の医療機関で接種を希望する場合は事前にお問い合わせください。

※4月1日からBCGの接種対象年齢が変わりました。標準的な接種期間が、生後5~8カ月に達するまでとなり、1歳に至るまで無料で受けられます。

●問合せ 市子育て支援課
(☎652-0882)

乳幼児健康相談

とき	1月20日(月) 午前9:30~11:30
ところ	市健康センター
持物	母子手帳

コアラちゃん 育児教室(無料)

対象	生後3~6カ月(平成25年7月~10月生まれ)の乳児と母親(先着13組)
とき	1月17日(金) 午前9:30~11:30
ところ	市健康センター
内容	タッチケア
持物	母子手帳、綿素材の大きめのバスタオルなど
申込み・問合せ	1月6日(月)~、市子育て支援課 (☎652-0882)

双子ちゃん 育児教室(無料)

対象	市内にお住まいで、おむね就学前の双子以上のお子さんをお持ちの方、または妊娠中の方
----	--

こどもの栄養相談

栄養士が、お子さんの食事についての相談に応じます。

とき	1月20日(月) 午前9:30~11:30
ところ	市健康センター

4カ月児健康診査

対象	とき
平成25年9月1日~9月16日に生まれた乳児	1月15日(水) 受付=午後1:00~1:30
平成25年9月17日~9月30日に生まれた乳児	1月28日(火) 受付=午後1:00~1:30
ところ	市健康センター
内容	身体計測、診察など
持物	母子手帳、健診票、バスタオル、アンケート

9カ月児健康相談

対象	とき
平成25年4月1日~4月15日に生まれた幼児	1月27日(月) 受付=午前10:00~10:30
平成25年4月16日~4月30日に生まれた幼児	1月27日(月) 受付=午後1:00~1:30
ところ	市健康センター
内容	身体計測、離乳食後期の進め方、むし歯予防、健康相談、絵本の読み聞かせなど
持物	母子手帳、9カ月児相談票

1月の休日救急当番医

診察時間=午前9:00~午後5:00
一般の外来診療を受ける方はご遠慮ください

	医療機関名	
1/1(水)	天童温泉篠田病院 鎌田1-7-1 (☎653-5711)	
1/2(木)	児玉整形外科クリニック 泉町1-1-23 (☎654-8833)	宮脇医院 東本町3-4-13 (☎653-5005)
1/3(金)	塩野医院 乱川3-2-10 (☎651-2211)	
1/5(日)	水戸外科医院 北久野本1-6-38 (☎653-5321)	さいとう内科胃腸科クリニック 南町2-10-5 (☎658-6622)
1/12(日)	天童市民病院 駅西5-2-1 (☎654-2511)	
1/13(月)	おおやま皮膚科 南町3-1-18 (☎651-1241)	菅原内科胃腸科医院 東長岡2-1-1 (☎655-4180)
1/19(日)	三條外科胃腸科医院 五日町1-3-7 (☎654-2836)	いがらしクリニック 東長岡2-8-8 (☎658-1123)
1/26(日)	吉岡病院 東本町3-5-21 (☎654-1188)	大竹内科呼吸器科医院 老野森1-5-1 (☎651-3911)

※救急告示病院は24時間受付しています。
天童市民病院(☎654-2511)、天童温泉篠田病院(☎653-5711)、吉岡病院(☎654-1188)
※休日救急当番医は、NHKデータ放送のくらし安全情報にも掲載しています。

ホーム初戦でストレート勝ち

12月21日、バレーボールプレミアリーグ女子のパイオニアレッドウィングスの試合が、県総合運動公園で開催されました。今シーズン初のホームゲームで、対戦相手はNECレッドロケッツ。パイオニアは序盤からペースをつかみ、第1・第2セットを連取し好調なスタートを切りました。第3セットは一時NECに逆転されるも粘りを見せ、会場に訪れた多くのファンの声援の中、見事3-0のストレート勝ちを決めました。また、同日と翌22日は市民応援デーで、招待された約250人の市民が訪れたほか、山本市長から各チームへ記念品が贈呈されました。



天童市モンテ応援隊交流会が開催

12月7日、市内のモンテディオ山形応援隊とモンテディオ山形の選手による交流会が県総合運動公園で行われました。交流会には市内9地域のモンテ応援隊から約200人のみなさんが参加。秋葉選手、ロメロ選手、中村選手が子どもたちとともに入場すると、会場は大きな声援に包まれました。トークショーでは、3選手が勝ち切れない試合が多かった今季を振り返り、来季の目標をそれぞれ「J1昇格」と掲げました。その後、ユニホームやボールなどがプレゼントされる抽選会のほか、サイン会も行われ、選手と応援隊のみなさんが交流を深めました。

1月のスポーツ情報

市スポーツセンター ☎654-6100

<http://www2.ocn.ne.jp/~ten-sporc/>

1月の主な予定

- 11日(土) 市体育協会事業スポーツテスト
- 12日(日) 市スポーツセンター杯新春ソフトバレーボール大会
- 13日(月) 市ミニバスケットボール冬季リーグ戦
- 18日(土) 市バレーボール協会ジュニア育成事業
- 19日(日) 成生地区民冬季レクリエーション大会
- 25日(土) 設楽杯卓球大会
- 26日(日) ・市バドミントン協会ダブルス大会(小学生の部)
- ・天童南部冬季レクリエーション大会
- 29日(水) 市スポーツセンター杯グラウンドゴルフ大会(屋内)

ご利用くださいトリムコース

総合体育館2階に、1周200mの周回コースがあります。冬期間のウォーキングやランニングなどにご利用ください。



1月の休館日

1日(水)～3日(金)、20日(月)

県総合運動公園 ☎655-5900

<http://yamagata-sportspark.or.jp/>

1月の主な予定

- 4日(土)・5日(日) 東北テニス協会強化クリニック
- 5日(日) 山形地区実業団バドミントンリーグ戦
- 11日(土) 山形陸協未来のトップアスリート事業
- 11日(土)・12日(日) 全国小学生ソフトテニス大会 県予選会
- 11日(土)～13日(月) 東北高校なぎなた選抜大会
- 13日(月) 県中体連ソフトボール競技全国東北大会強化講習会
- 18日(土) 県総合運動公園自主事業「ソフトボール講習会」
- 18日(土)・19日(日) 東北春季ジュニアテニス選手権県予選会
- 24日(金) 第6師団銃剣道競技会
- 25日(土)・26日(日) ・東北春季ジュニアテニス選手権県予選会
- ・県高校新人体育大会バレーボール競技
- ・県剣道指導者講習会
- ・県中学校柔道新人強化合宿

1月の休館日

1日(水)～3日(金)、6日(月)

市立図書館

☎654-2440
開館時間 午前9:00～午後6:00
<http://www.tendo-lib-unet.ocn.ne.jp>
蔵書検索ができます

サークル活動

11日(土)午後2:00～ とんと昔語り
12日(日)午前11:00～ くまさんのおはなしかんづめ
22日(水)午前11:00～ おはなしの会
23日(木)午前11:00～ えほんのへや
25日(土)午後2:00～ つくってあそぼう

映画上映会

18日(土)午後2:00～ 雪の女王

1月の休館日

1日(水)～3日(金)、21日(火)

お願い 本の貸出期間は、2週間になります。
返却期限をご確認ください。

お知らせ まいづる号の巡回日程は、各市立公民館だよりをご覧ください。

市西沼田遺跡公園

☎654-7360

開館時間 午前9:30～午後6:00(入館は午後5:30まで)
<http://www.nishinumata.or.jp>

1月の催し物

4日(土)～31日(金) 紙バンドで雪のオーナメント作り(参加料300円、随時受付)
30日(木)、2月1日(土)午後1:00～2:30 みぞ作り(参加料800円、定員各回10人、持物エプロン、5日前まで要申込み)

1月の休館日

1日(水)～3日(金)、6日(月)、14日(火)、20日(月)、27日(月)

市美術館

☎654-6300

開館時間 午前9:30～午後6:00(入館は午後5:30まで)
<http://www3.ic-net.or.jp/~ten-bi/>

1月の展示内容

4日(土)～26日(日) 吉野石膏コレクション日本近代絵画名作展(富士山コレクションを中心に展示)
30日(木)～ 体験美術館(ブロック・ビーズなど)

1月の休館日

1日(水)～3日(金)、6日(月)、14日(火)、20日(月)、27日(月)～29日(水)

市立旧東村山郡役所資料館

☎653-0631

開館時間 午前9:00～午後5:00(入館は午後4:30)

1月の展示内容

5日(日)～26日(日) 第18回書初め・絵画・総合的な学習展
～13日(月) 土のぬくもり郷土人形展
28日(火)～ 文化財旧東村山郡役所写真展

1月の休館日

1日(水)～3日(金)、6日(月)、14日(火)、20日(月)、27日(月)

市民プラザ

☎654-6200

市民ギャラリー・イベントホール
http://www.sc-tendo.co.jp/pg_plaza/index_plaza.html

1月の催し物

17日(金)・2月21日(金)午後1:30～3:30 美味しいコーヒーのいれ方(受講料3570円)

お知らせ

1月～3月 市民ギャラリー利用促進キャンペーン

1月の休館日

1日(水)～3日(金)、20日(月)

子育て情報



市わらべ館

☎658-8120
開館時間 午前9:00～午後6:00
<http://www.h3.dion.ne.jp/~warabeka/>

1月の催し物

7日(火)午前10:30～11:30 子育てサロン
15日(水)午前10:30～11:30 折り紙教室
28日(火)午前10:30～11:30 タッチケア
29日(水)午前10:30～ おはなし広場



1月の休館日

20日(月)

子育て Q&A

Q 赤ちゃんがどうして泣いているのかわかりません。

A 原因はいろいろあります。お腹がすいた、眠い、オムツがぬれた、といったこと以外にも、さみしい、かまって欲しい、といった感情表現も出てきます。原因が分からず、泣きやまない場合は、あせらずに抱っこしてあやしたり、外に出て環境を変えたり、お母さんも気分転換をしながら、赤ちゃんとお過ごししてみましょう。

●問合せ 市子育て支援課(☎652-0882)

天童高原スキー場

広いゲレンデで楽しみ方は自由自在。子どももビギナーも安心して楽しめます。純白のゲレンデが待っていますので、ぜひご家族みなさんでおこしてください。



■リフト運転時間

- 1月10日(金)まで=午前9:00~午後4:00
- 1月11日(土)~3月31日(月)=午前9:00~午後4:30

■スキーの日

1月11日(土)は、7時間券が半額になります。

■スキー子供の日

小学生以下のリフト代が無料です。

- とき 1月19日(日)、2月15日(土)・16日(日)、3月16日(日)

■天童高原スキー学校小学生無料レッスン

1月26日(日)、2月11日(火・建国記念日)は先着20人に限り、午前中のレッスンが無料で受けられます。

■スキー学校

SAJ全日本スキー連盟公認のスキー学校です。

	半日	1日
一般レッスン	2500円	4000円
団体レッスン	8000円	1万3000円
個人レッスン	6000円	1万円

■レンタル(1日)

	大人用	子ども用
スキー(靴・ストック付)	3000円	2000円
スノーボード(靴付)	3000円	3000円

■リフト券

	大人	子ども・シニア
1回券	200円	130円
11回券	2000円	1300円
4時間券	2500円	1600円
7時間券	3000円	2000円
シーズン券	2万円	1万5000円
午前ハーフ券 (午前9:00~11:00)	1300円	
午後ハーフ券 (午後2:00~営業終了まで)	1300円	

※子どもは小学生まで、シニアは55歳以上です。

※ゲレンデの状況や天候などにより、早期に終了する場合があります。

- 問合せ 天童高原ロッジ (☎657-3628)

まちのイベント情報局

event information

ご覧ください 消防出初め式

新春恒例の消防出初め式を右記の市役所周辺の会場で行います。当日は、もみじ通りから会場となる道路が一時的に通行止めとなりますので、ご協力をお願いします。

- とき 1月12日(日) 午前10:00~11:20
- ところ 中央公園・市役所南側ほか
- 内容 観閲、分列行進、祝賀放水、式典など
- 問合せ 市消防本部 (☎654-1191)

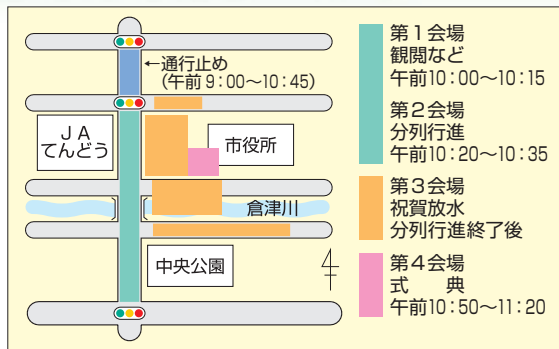

- 第1会場 観閲など 午前10:00~10:15
- 第2会場 分列行進 午前10:20~10:35
- 第3会場 祝賀放水 分列行進終了後
- 第4会場 式典 午前10:50~11:20

市からのお知らせ information

- テレビ広報 やまがた東西南北 (YBCテレビ 毎週火曜日午後3:50)、NHKデータ放送
- ラジオ広報 村山地域耳より情報 (ラジオモンスターFM76.2 午前7:30・午後6:30)
- メール配信 市メール配信サービス (不定期)、ふるさとだよりfメール (毎週木曜日) 登録は天童市ホームページから
- ホームページ <http://www.city.tendo.yamagata.jp/>



人口 62,397人 (62,496人) 男 30,333人 女 32,064人
世帯数 20,599世帯 (20,351世帯) 12月1日現在 ()内は昨年同期

市報てんどうに掲載している写真をご希望の方は、市市長公室広報係までどうぞ。