



感謝を込めて

10月14日、天童市民スポレクフェスタが開催されました。最後の大会となった天童もみじ健康マラソンが終了すると、参加者など約1000人が感謝を込めて澄み切った秋空に風船を放ちました。

- 2 | 特集 平成24年度決算報告
- 14 | 暮らしの情報 市職員採用試験
- 16 | 暮らしの情報 市議会 議会報告・意見交換会
- 18 | 暮らしの情報 天童氏ゆかりの地を訪ねて

決算報告

9月の市議会定例会で、平成24年度の決算が認定されました。みなさんから納めていただいた税金や国・県からの交付金・補助金などが、どのように使われたのかをお知らせします。

A 一般会計歳入

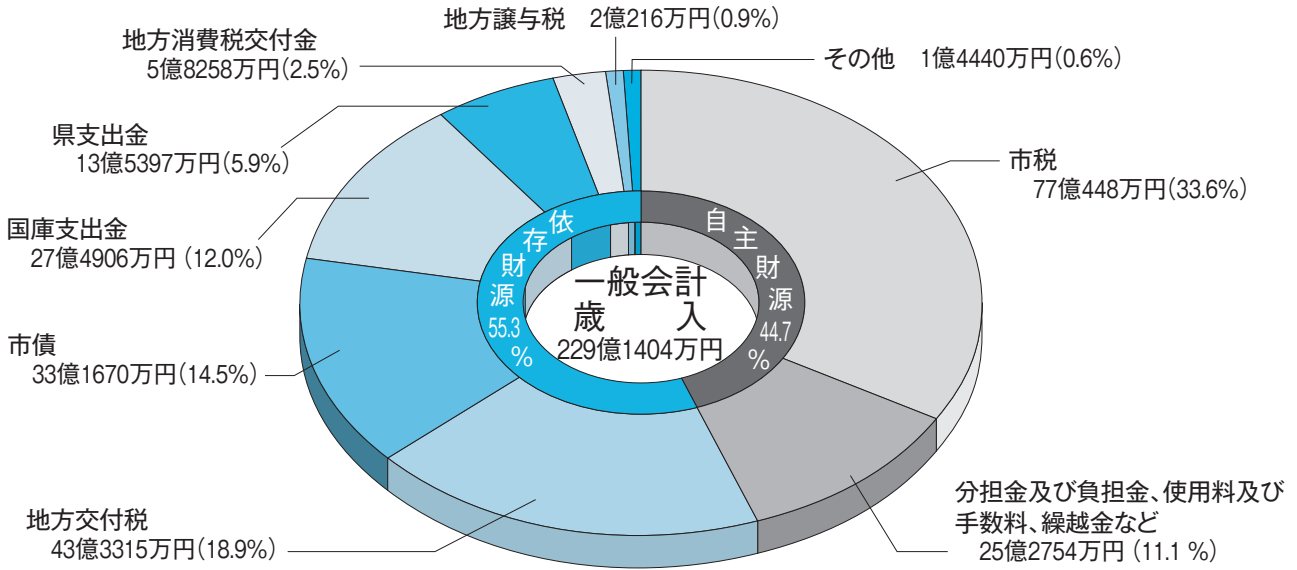

C 市税の推移

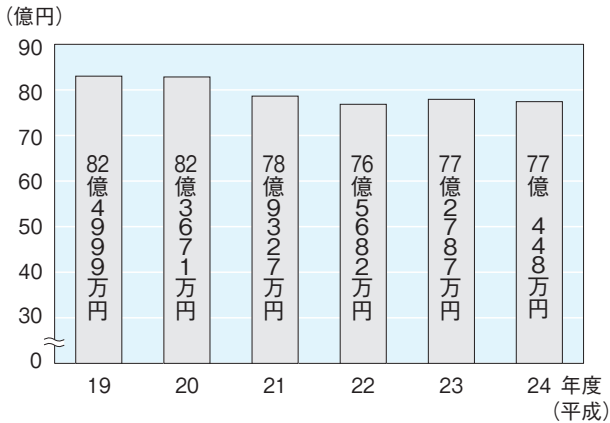

B 市税の内訳

区分	決算額	構成比
市民税	個人	23億8216万円 30.9%
	法人	7億3883万円 9.6%
固定資産税	34億4153万円	44.7%
軽自動車税	1億4404万円	1.9%
市たばこ税	4億4911万円	5.8%
特別土地保有税	1万円	0.0001%
入湯税	4793万円	0.6%
都市計画税	5億87万円	6.5%
合計	77億448万円	100.0%

行政改革を積極的に推進

平成24年度は、市の将来像である「笑顔にぎわい しあわせ実感 健康都市」の実現に向け、各種施策を着実に推進しました。また、第六次天童市総合計画の前期の最終年度に当たることから、その検証と後期計画の策定を行うとともに、各種行政課題などの検討と解決に向けた行政改革の積極的な推進に取り組みました。

それでは、市の基本となる会計である一般会計、特定の事業について区分して経理している特別会計、独立採算を原則とする企業会計について、平成24年度の決算状況をお知らせします。

一般会計

歳入・歳出ともに過去最大規模に

市では、自主財源である市民税や固定資産税などの市税のほか、国からの地方交付税や市債などの依存財源を基に運営しています。

歳入(A)の約3割を占めている市税は77億448万円で、前年度に比べて2340万円減となりました。これは、個人市民税や法

D 一般会計歳出と市民一人当たりの歳出決算額（※）

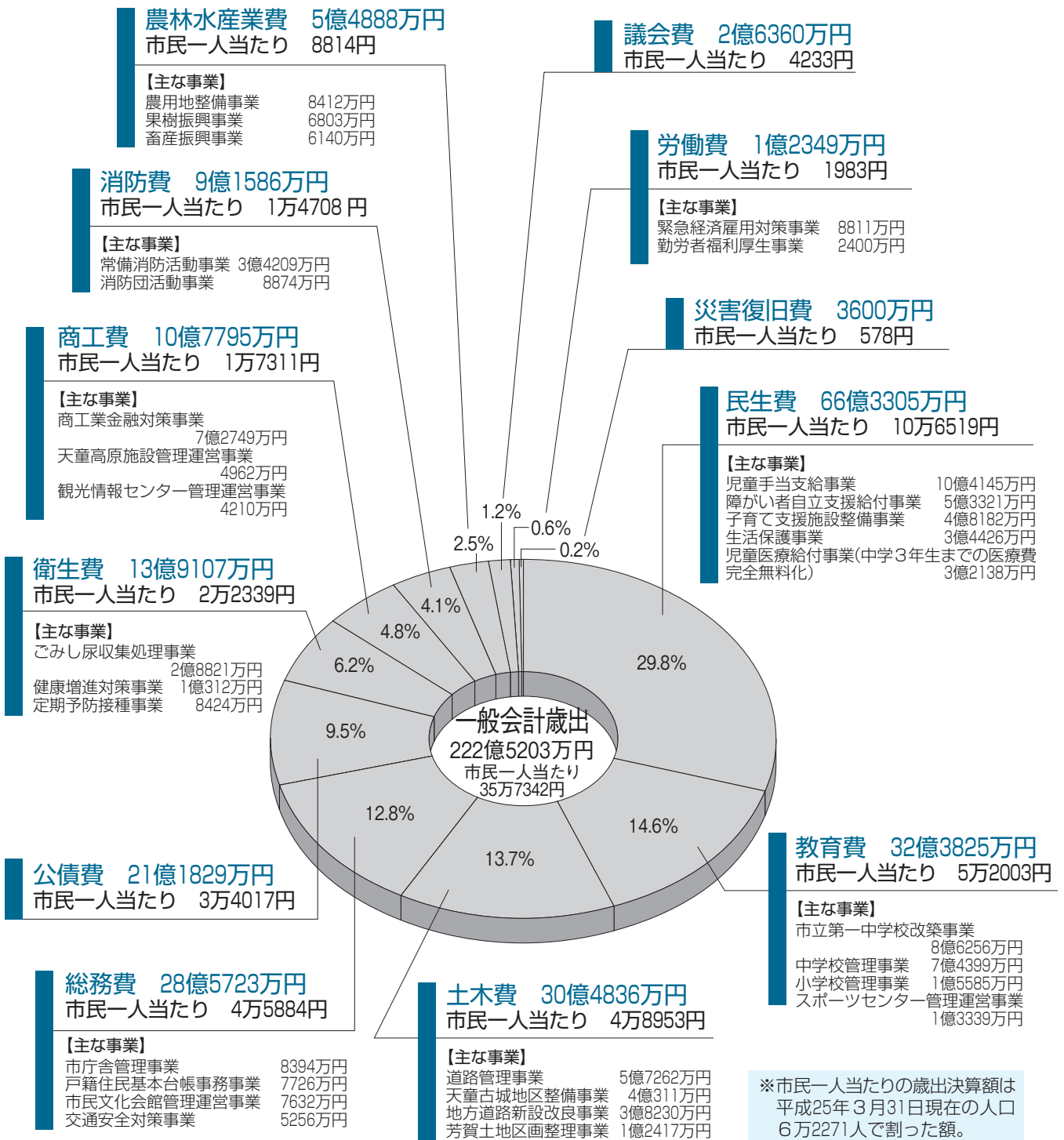

歳出

市の借金である市債は、中学校の改築・耐震化事業に係る教育債などが増加したことにより、前年度に比べて17億5250万円増の33億1670万円となりました。歳入全体としては、前年に比べて22億9608万円増の229億1404万円となりました。

厳しい財政状況の中、市では効率化を徹底しながら、重要な事業に予算を重点的に配分しています。一般会計の歳出(D)で最も多いのは民生費で、前年度に比べ2億9609万円増の66億3305万円となりました。主な事業として、芳賀土地区画整理地内の子育て支援施設整備や、中学3年生までの医療費完全無料化などを行いました。

次は教育費で、前年度と比較して12億9519万円増加し、32億3825万円となりました。本年

E 各会計決算総括表

(単位：万円)

区分 会計	平成24年度			平成23年度		前年度対比(%)	
	歳入 Ⅰ	歳出 Ⅱ	差引き Ⅰ－Ⅱ	歳入 Ⅲ	歳出 Ⅳ	Ⅰ－Ⅲ Ⅲ	Ⅱ－Ⅳ Ⅳ
一般会計	229億1404.2	222億5203.0	6億6201.2	206億1796.4	199億9601.4	11.1	11.3
特別会計	126億8071.2	123億514.5	3億7556.7	153億2914.8	149億1690.2	▲ 17.3	▲ 17.5
国民健康保険	69億5599.2	67億1639.4	2億3959.8	67億3637.6	64億6180.9	3.3	3.9
用地買収	316.0	2.2	313.8	363.4	54.8	▲ 13.0	▲ 96.0
財産区	194.6	123.1	71.5	169.6	115.8	14.7	6.3
都市計画公共下水道	—	—	—	26億9826.5	26億6020.3	皆減	皆減
蹴ノ町土地区画整理	2億3093.9	2億1195.3	1898.6	8662.2	8143.1	166.6	160.3
介護保険	42億5407.2	41億6237.6	9169.6	38億4077.2	37億6878.3	10.8	10.4
市民墓地	525.1	173.3	351.8	480.5	175.8	9.3	▲ 1.4
後期高齢者医療	5億7002.3	5億5444.6	1557.7	5億3681.0	5億2274.0	6.2	6.1
工業団地整備	6億5932.9	6億5699.0	233.9	14億2016.8	14億1847.2	▲ 53.6	▲ 53.7
合計	355億9475.4	345億5717.5	10億3757.9	359億4711.2	349億1291.6	▲ 1.0	▲ 1.0

G 財政指数

	平成24年度	平成23年度
財政力指数	0.617	0.631
経常収支比率	86.8%	87.8%

H 健全化判断比率

	比率	早期に健全化の対策が必要な基準
実質赤字比率	—	12.98%
連結実質赤字比率	—	17.98%
実質公債費比率	7.1%	25.0%
将来負担比率	45.8%	350.0%

I 資金不足比率

特別会計の名称	比率	経営健全化基準
工業団地整備事業特別会計	—	20.0%

F 各会計の市債残高の推移

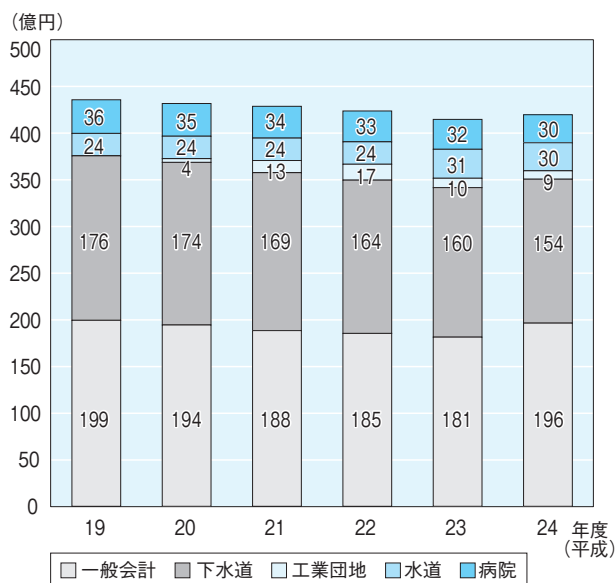

地方公営企業法の適用を受ける企業会計に移行した都市計画公共下水道特別会計を除く八つの特別

特別会計

一方、みなさんから納めていただいた市税は、市民一人当たり12万3725円で、歳出との差は、地方交付税や国や県からの支出金などでまかなっています。

■市民一人当たりの支出・市税
市民一人にどのくらいのお金が使われたのかを見てみると、歳出合計を市民の人口で割った市民一人当たりの歳出(3_ジD)は、35万7342円となりました。そのうち、民生費に10万6519円、教育費に5万2003円を支出したことになります。

総務費は、前年度と比べ4億8943万円増の28億5723万円となりました。全般的な管理事務の経費や基金への積立などのほか、本市を取り巻く行政課題の解決のため行財政改革の推進に取り組みました。

度の完成に向けた市立第一中学校の移転改築工事を進めています。土木費は、前年度に比べ1億5742万円減少し、30億4836万円となりました。道路の新設改良・維持のほか、愛宕沼の親水空間の整備などを行いました。

K 病院事業資本的収入および支出（税込み）

	平成24年度	平成23年度
資本的収入	1億8306万円	1億3706万円
一般会計出資金	1億7306万円	1億3706万円
企業債	1000万円	0円
資本的支出	1億8306万円	1億3706万円
建設改良費	1915万円	84万円
企業債償還金	1億6391万円	1億3622万円
差引き	0円	0円

M 医業収益の推移

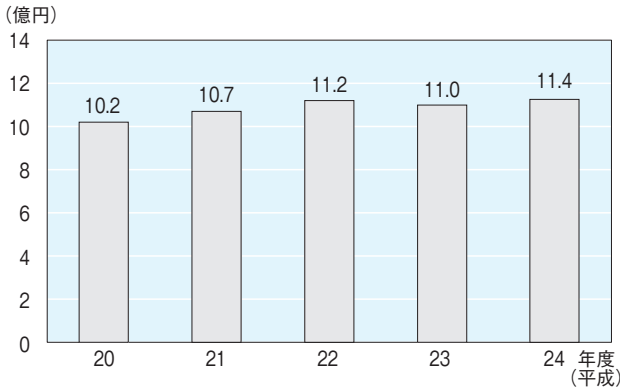

N 資金不足比率

企業会計の名称	比率	経営健全化基準
天童市民病院事業会計	—	20.0%
水道事業会計	—	20.0%
公共下水道事業会計	—	20.0%

J 病院事業収益的収入および支出（税込み）

	平成24年度	平成23年度
病院事業収益	15億262万円	14億2117万円
医業収益	11億3912万円	11億385万円
医業外収益	3億6350万円	3億1732万円
病院事業費用	16億3694万円	15億5952万円
医業費用	15億6733万円	14億8926万円
医業外費用	6844万円	7026万円
特別損失	117万円	0円
差引き	▲1億3432万円	▲1億3835万円

L 入院・外来患者数の推移

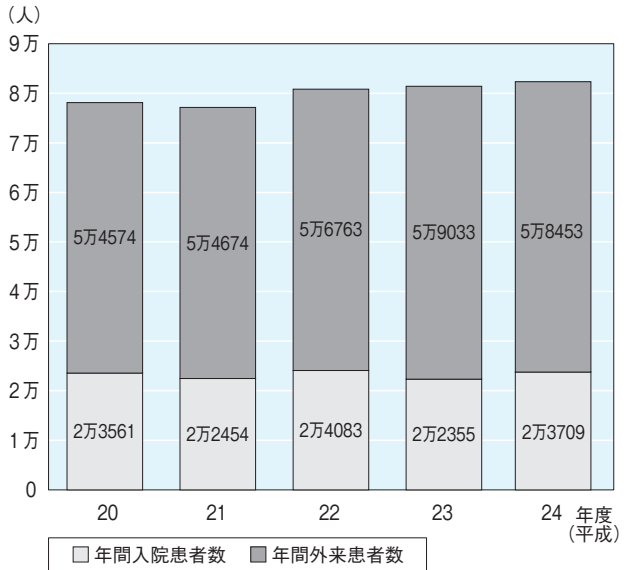

会計は、全て黒字となっています（E）。

国民健康保険特別会計は、歳入の保険税が14億9996万円で前年度比1・8割減でしたが、国庫支出金などを含め、全体で69億5599万円となり3・3割の増となりました。歳出は、保険給付費が44億1086万円で0・2割増加しました。

介護保険特別会計は、保険給付費が38億7288万円で前年度比10・9割の増となりました。地域支援事業は7735万円で前年度から4・0割減少しました。

後期高齢者医療特別会計では、主な歳入である保険料が4億543万円で、8・6割の増となり、収支決算額が1558万円の黒字となりました。

工業団地整備事業特別会計では、荒谷西工業団地の用地分譲や道路改良工事、市債の償還などを行い、収支決算額は234万円の黒字となりました。

一般会計の市債残高は増加

特別会計・企業会計の市債については前年度と比較して減少しましたが、一般会計の市債残高は、平成23年度の国の補正予算などを受けた繰り越し事業に係る地方債

の増加などにより、前年度比で14億6340万円増加し、196億959万円となりました。これにより、市債残高の合計（F）は、419億3611万円となり5億5175万円の増加となりました。

財政指標は健全な範囲を維持

財政の力強さを示す財政力指数は若干低下しましたが、財政構造の弾力性を示す経常収支比率（G）は、やや改善しました。また、市債に関する指標である実質公債費比率、将来負担比率（H）は、いずれも健全な範囲を維持しています。一般会計、特別会計、企業会計ともに黒字のため、実質赤字比率、連結実質赤字比率は算定されませんでした。また、特別会計の資金不足の程度を示す資金不足比率（I）についても算定されませんでした。

企業会計

■天童市民病院事業会計

平成24年度は、前年度と比べ患者数全体で774人増加しました（L）。外来患者数は580人減少したものの、入院患者数が1354人の増加となっています。

収益的収支（J）では、前年度と比べて入院収益と公衆衛生活動

P 水道事業資本的収入および支出（税込み）

	平成24年度	平成23年度
資本的収入	3058万円	10億6910万円
加入金	1666万円	1116万円
企業債	0円	9億円
負担金	1392万円	1億5794万円
資本的支出	6億1975万円	15億4802万円
建設改良費	4億6691万円	13億9122万円
固定資産取得費	150万円	75万円
企業債償還金	1億5134万円	1億5605万円
差引き	▲5億8917万円	▲4億7892万円

O 水道事業収益の収入および支出（税込み）

	平成24年度	平成23年度
水道事業収益	14億5740万円	14億5802万円
営業収益	14億2167万円	14億210万円
営業外収益	3573万円	5565万円
特別利益	0円	27万円
水道事業費用	13億3441万円	12億9244万円
営業費用	11億8363万円	12億3399万円
営業外費用	8086万円	5412万円
特別損失	6992万円	433万円
差引き	1億2299万円	1億6558万円

※不足分については、収益的収支の減価償却費などの留保資金や積立金で補っています。

Q 水道事業の経営指標

指標	施設利用率	有収率	給水原価	自己資本構成比率	流動比率	総収支比率
平成24年度	73.4%	93.3%	194.0円/㎡	77.7%	1431.8%	107.9%
平成23年度	60.4%	90.6%	203.0円/㎡	76.2%	908.4%	108.5%
指標の説明	施設の利用状況の良否。100%に近いほどよい	給水量に対して収益が得られた水量の割合。100%に近いほどよい	収益が得られた水量1㎡当たり要した費用。少ないほどよい	自己資本の占める割合。50%以上が望ましい	1年以内に現金化できる資産と、1年以内に支払うべき負債の比率。100%以上が望ましい	収益と費用の相対的比率。100%以上で純利益が発生

収益が増加したため、医業収益は3527万円増加しました。また、医業外収益も一般会計負担金が増加し、4618万円の増となりました。医業費用は、退職給与金が増加したことにより、前年度に比べ7807万円増加しました。

資本的収支（5百1千）は、医療機器整備事業に伴い、収入・支出ともに4600万円増加しました。

平成24年度の病院経営は、収益的収支の不足額が1億3432万円と依然として厳しい状況になっています。今後とも、安全安心な医療の提供とサービスの充実に取り組みとともに、経営の健全化に努めていきます。

■水道事業会計

平成24年度は、前年度と比べ給水戸数は増加しましたが、給水人口と年間給水量は減少しました。

収益的収支（O）では、営業収益が前年度と比べ増加しました。これは水道の使用料が増加したことなどによりです。一方、営業費用は、委託料の減少などにより前年度に比べ減少しています。

資本的収支（P）では、前年度に八幡山第2配水池築造工事が完了したことにより、企業債の収入と建設改良費の支出が大幅に減少しました。なお、5億8917万円の不足が生じていますが、収益

的収支の減価償却費などの留保資金や積立金で補っています。

前年度と経営指標（Q）を比較すると幾分改善しました。前年度同様に健全経営であり、資金不足比率は算定されませんでした。

厳しい経済情勢や節水意識の高まりの中、水需要は依然として伸び悩み、厳しい経営が予想されますが、安全な水の安定供給のため、健全経営を進めていきます。

■公共下水道事業会計

平成24年度から公共下水道事業に地方公営企業法を適用させ、企業会計に移行しました。

前年度と比べ処理区域内人口、水洗化人口ともに増加しましたが、



▲天童市民病院窓口の様子

S 公共下水道事業資本的収入および支出（税込み）

平成24年度	
資本的収入	8億924万円
企業債	3億6390万円
他会計出資金	2億1457万円
国庫補助金	1億5920万円
負担金	7146万円
固定資産売却代金	11万円
資本的支出	14億1870万円
建設改良費	4億9283万円
固定資産購入費	89万円
企業債償還金	9億2498万円
差引き	▲6億946万円

R 公共下水道事業収益的収入および支出（税込み）

平成24年度	
下水道事業収益	15億8310万円
営業収益	10億7714万円
営業外収益	5億540万円
特別利益	56万円
下水道事業費用	14億8999万円
営業費用	10億4397万円
営業外費用	3億6310万円
特別損失	8292万円
差引き	9311万円

※不足分については、収益的収支の減価償却費などの留保資金や引継金などで補っています。

T 下水道事業の経営指標

指標	普及率	水洗化率	有収率	汚水処理原価	自己資本構成比率	流動比率	総収支比率
平成24年度	98.4%	88.2%	67.4%	165.3円/㎡	46.9%	284.0%	105.5%
平成23年度	98.3%	87.3%	65.1%	—	—	—	—
指標の説明	下水道の整備状況の良否。100%に近いほどよい	下水道の利用状況の良否。100%に近いほどよい	汚水処理水量に対して収益が得られた水量の割合。100%に近いほどよい	収益が得られた水量1㎡当たりを要した費用。少ないほどよい	自己資本の占める割合。50%以上が望ましい	1年以内に現金化できる資産と、1年以内に支払うべき負債の比率。100%以上が望ましい	収益と費用の相対的比率。100%以上で純利益が発生



▲新校舎の建設が進む市立第一中学校

不明水の減少などで年間処理水量は減少しました。
 収益的収支（R）における、営業収益は下水道使用料などであり、営業外収益は一般会計からの負担金などです。一方、営業費用は流域下水道や管渠かんきょの維持管理費、減価償却費などで、営業外費用は企業債の支払利息などです。
 資本的収支（S）では、企業債、他会計出資金、国庫補助金などの収入があり、芳賀土地区画整理事業地内での整備や老朽管の管渠更生工事などの建設改良費や企業債償還金などの支出がありました。これにより、6億946万円の不

足が生じていますが、収益的収支の減価償却費などの留保資金や引継金などで補っています。
 経営指標（T）を見ると、前年度と比べて普及率、水洗化率ともに向上し、普及率は県内で最も高くなっています。また、健全経営であり、資金不足比率は算定されませんでした。
 企業会計への移行を契機に、これまで以上に健全で安定した経営に努め、快適で安全な暮らしを実現するために効率的な事業運営を進めていきます。

**安定的な
財政運営を目指して**

一般会計や特別会計では、黒字の決算になるとともに、企業会計についても資金不足が生じないなど、健全財政の堅持に努めました。今後とも、財政の健全化に留意し、一層の経費節減を図るとともに、必要な施策への重点化とさらなる行財政改革に取り組みながら、持続可能な財政運営を推進していきます。

●問合せ。市財政課

。天童市民病院

。市上下水道課

（☎654局11111内線442）



初期消火が大切です

10月6日、市総合防災訓練が荒谷小を中心に開催されました。震度6強の地震が発生したとの想定で、荒谷地区の4つの自主防災会のみなさんが公園などの一時避難場所に集合。その後、初期消火や応急救護の訓練をしながら、収容避難所の荒谷小に避難し、通報訓練、安否確認訓練も行いました。会場には、約700人のみなさんが集まり、今回初めて行われた小・中学生による初期消火訓練など、次々と実施される訓練を真剣に見守っていました。



<http://www.city.tendo.yamagata.jp/>



あなたの地域の楽しい話題を、市長公室広報係にお知らせください。ホットライン ☎654-1111内線325



健康と福祉を考えましょう

10月12日、市総合福祉センターと市健康センターでいきいきふれあい健康福祉まつりが開催され、大勢の家族連れが訪れました。市健康センターでは、ヘルスチェックコーナーや体にやさしいお菓子作り体験などさまざまな催しが行われ、お菓子作りに挑戦した子どもたちは、家でも自分で作ってみたいと話していました。

みんなが幸せになるために

10月2日、津山小の5年生が「福祉ってなんだろう」というテーマで体験学習を行いました。これまでも手話や点字を学んできており、今回は鍼灸^{しんきゅう}マッサージ師として活躍する大友信男さんを講師に迎え、目が不自由な人の日常を体験しました。児童は、目が不自由な人、誘導する人の役をそれぞれ体験。「相手の気持ちを考えて誘導することが大切」などと意見を交わし、目が不自由な人の大変さや、誘導する側の心配りの大切さを学んでいました。





◀織ら田の天童楽市
楽座



▼軽トラ市in天童

商店街の活性化を目指して

10月13日、「織ら田の天童 楽市楽座」がニューてんどう商店街で開かれました。織田家の家紋があしらわれた陣幕を張ったテントが50基立ち並び、野菜や衣類、雑貨などが格安に販売され、大にぎわいを見せました。

10月20日には、北本町商店街で「軽トラ市in天童」が行われました。野菜や果物、雑貨など40店以上の出店があり、見事な朝市が誕生。あいにくの雨にもかかわらず、大勢のみなさんが訪れていました。

市制施行55周年記念式典が開催

10月1日、市民文化会館で市制施行55周年記念式典が開催され、約800の方が来場しました。式典では、市に功績のあった方に対し表彰が行われたほか、明治大学文学部教授齋藤孝さんの記念講演が行われました。齋藤さんは「雑談力は今を強く生きる力」とコミュニケーション力の大切さを語りました。また、本市の懐かしい風景を映したパネルや本市出身の人形作家大滝博子さんの作品が展示されました。



プロ棋士の一手に熱いまなざし

10月19日・20日の両日、市総合福祉センターで、大山康晴15世名人杯争奪将棋大会や小中学校対抗団体戦、市民将棋大会が行われ、市内外から大勢の方が参加しました。今回初の開催となる団体戦には7チームのちから小中学生が参加。また、阿久津主税七段と上田初美女流三段との指導対局も人気を集めました。

つちだ先生～、くまさん描いて！

10月12日、市立図書館で絵本作家・土田義晴さんと絵本バッグを作るイベントが開かれ、子どもたちが好きなイラストを描いてもらったり飾り付けをしたりして楽しみました。同時に開催されていた絵本原画展も15周年を迎え、記念イベントとして行われたキャラクターのダンスや絵本の読み聞かせなども多くの家族連れでにぎわっていました。



みんなの
おあしす

お〜い! あつまれ!
しみんのすたあ〜!



長塚 夏芽さん



太田保健師

Oasis 1 豆記者探検隊



叶内 里帆さん



11月8日は「いい歯の日」と聞きました。そこで、私たち天童北部小では、市健康課を訪ね、むし歯の予防法や歯の健康について聞いてみました。



松本 生さん



佐藤 愛理さん

豆記者 どうしてむし歯になるのですか。
保健師 口の中にいるむし歯菌が、食べ物に含まれる糖分をえさにして酸を出し、歯を溶かしていきます。歯磨きを忘れたり磨き残しがあったりすると、どんどん歯が溶かされて穴が開いてしまいます。それがむし歯です。
豆記者 むし歯の予防法はどんなものがありますか。
保健師 まずは毎日きちんと歯を磨くことが大切です。フッ素入りの歯磨き剤なども効果的です。食事は、硬いものや栄養のあるものをよく噛んで食べましょう。また、定期的に歯科検診を受けて、

大人になっても 健康な歯を保つには?

Q

歯や歯茎の異常がないかチェックすることも忘れないでください。

豆記者 上手な歯磨きの仕方を教えてください。

保健師 歯ブラシの毛先がきちんと歯の表面や歯と歯茎の間に付くようにして磨きましょう。毛先の開いてしまった歯ブラシは取り替えること。また、歯ブラシを小刻みに動かして、1本1本丁寧に磨いてください。歯並びや歯の生え方は一人一人違うので、自分に合ったブラッシングをすることが大切です。

豆記者 大人の歯は抜いたら生えてこないのですか。

保健師 そのとおりです。歯は食べるためだけでなく、言葉を話したり表情をつくったりする大切な役割を果たしています。1本無くなっただけでも、隣の歯が傾いたり、かみ合わせが悪くなったりすることがあります。いつまでも健康な歯を維持していくために、むし歯がきたり歯が抜けたたりし

▼しっかり磨いてむし歯予防!



たときは、そのまましておかずに必ず歯医者さんに見てもらいましょう。

豆記者 大人になっても健康な歯を保つにはどうしたらいいですか。

保健師 むし歯はもちろんのこと、歯肉炎などの歯周疾患に気を付けることが大切です。市でも、80歳になっても20本以上の歯を保とうという8020運動を進めています。みなさんも自分の歯を大切にしていましょね。
豆記者 はい。今日はありがとうございました。

『しくるごと』

関 航太さん（高木）

年齢 ● 20歳

夢 ● 左官職人になって住みやすい家や建物を造ること

天童について一言 ● 人柄の良い人がたくさんいて良いまち

私の夢は「左官職人」になることです。

もともとモノを作ったりするのが好きだったので、大きなきっかけが二つあります。一つ目は2年前に他界した祖父が大工としての姿を幼いころから見ていた私は次第に大工として働く祖父に憧れを抱き、将来は祖父のように家

や建物を造る職業に就きたいと考えるようになりました。

二つ目は、10年前に自宅を建て替えたときに、左官屋さんが家造りの土台となる基礎工事をする姿が格好良かったからです。

今後は、専門的な技術と知識を学び、将来的には独立したいと考えています。左官業に就き、天童市を住みやすいまちにしたいです。

Oasis 3 未来に
向かって

天童高校生徒会

代表 小国 夏未さん



▲植栽活動の様子

地域に根付いた

天童高校にするために

天童高校では先日、生徒会選挙が行われ新体制となりました。本年度の生徒会は、地域に根付いた天童高校にすることを目指しています。委員会や一学年のプランター植栽活動、JRC部の身体障がい者レクリエーションボランティア、東日本大震災被災地ボランティア「ニーズポケット」など、さまざまな活動を通して、地域の方々と関わっていきたくと考えています。

また、勉強だけではなく部活動にも力を入れていきます。空手道部やなぎなた部の全国大会出場、ダンス部の全国大会五位入賞、吹奏楽部の東北大会出場など、運動部、文化部ともにそれぞれの部活動が頑張っています。

日頃から支えてくださる地域の方々への感謝の気持ちを忘れずに、これからもよりよい天童高校にしたいために努力していきます。

Oasis 4 笑顔写真館

みんなの
おあしす

お〜い! あつまれ!
しみんのすたあ〜!



おひさまにとどくかな〜?

山口 晃季^{こうき}くん
(5歳・柏木町)

外であそぶのが大好き! 友だちといっしょに三輪車にのったり、虫さがしをしたりするよ。のぼり棒は上までのぼれるようになったんだ。これからもいろいろなことに挑戦したいな。

Oasis 5 おらほうの地域づくり



平成16年に発見された禊(みそぎ)の井戸

■市立山口公民館

水晶山市民登山と歴史探訪

山口地域づくり委員会の「水晶山に親しむ部会」が主催する水晶山市民登山と歴史探訪が10月14日に行われました。今回で10回目となったこの登山には市内外から50人以上が参加し、大自然と古の山岳信仰、修験の霊山の遺跡・史跡を楽しみました。水晶山は標高667.9^{メートル}と低い山ですが、自然と神々が宿るパワースポットとして人気があり、登山者は年々増えています。宮城県からの登山者も多く、帰りには温泉で汗を流すというのが通例のようです。部会ではさらに水晶山の歴史や自然を学びながら活動を続けていく考えです。

■市立長岡公民館

あいさつ運動で明るいまちづくり

長岡地域づくり委員会あいさつ・歴史発見グループでは、あいさつ運動を通して、子どもたちの健全育成と明るく住みよいまちづくりを推進するため、あいさつ標語の募集をしました。ことしは、7月1日から8月10日まで募集を行い、地域住民105人から164点の応募がありました。この中から最優秀作品を選び看板を作成し、市立長岡公民館と長岡小に設置したほか、短冊にして全戸に配布しました。そのほかの応募作品についても、ポスターを作成し市立長岡公民館に掲示しています。どうぞ、ご覧ください。



ことしのあいさつ標語最優秀賞

技ひと心



押野和幸さん

昭和57年3月に農業高校を卒業後、農業に従事し、経営の拡大や近代化を図りながら30年間、おいしい米を作ることに力を注いでいる。水田の耕作面積は約40町歩（40㍊）で、平成23年度からつや姫の生産者に認定され、5町歩ほど生産している。平成20年4月から高嶺地区特別栽培米生産組合長を務めるなど、米作りのリーダーとして活躍されている。



▲稲刈りは約1か月続く

私が農業を始めたころは、転作が始まり、米作りの魅力が薄らいできた時期でした。農業をしようとする若い人は、果樹栽培やハウスでの野菜作りなどを選び、私のように米作りを目指す人は好奇の目で見られました。しかし、そうした時代なので、米作りをする人が次第に減少し、私が田んぼの耕作を依頼されるようになりました。

米作りは、土と水と天候に左右される自然相手の仕事ですが、その中で土作りには気を付けており、わらを燃やさずに田んぼに戻し、深く耕すことにしています。借りている田んぼなので、将来にわたって安心して作物を作ることができている状態におきたいからです。田んぼを貸してくださっている方から、「和幸さんに耕作をお願いして良かった」と喜ばれることが一番うれしいですね。信頼されていないと作らせてもらえないですからね。今後も、信頼を得ながら、おいしい米をたくさん作りたいと思います。

信頼されることが一番うれしい

平成25年度 天童市職員採用試験

追加募集

初級土木・社会人経験（土木）

■受験申込書配布 11月1日(金)～

■申込受付期間 11月1日(金)～
29日(金)

- 採用職種・採用予定人数 初級土木・社会人経験（土木）＝若干名
- 受験資格
 - 初級土木＝平成4年4月2日～平成8年4月1日に生まれた方
 - 社会人経験（土木）＝昭和57年4月2日以降に生まれた方で、次の要件を全て満たす方
 - ①民間企業などの正社員・正職員として同一の職場に2年以上の勤務経験があり、市の職務に生かせる方
 - ②採用後、特別な理由がある場合を除き市内に居住できる方
- 試験日程
 - 一次試験＝12月15日(日) 午前10：00～
 - 二次試験＝一次試験合格者を対象に後日実施
- 試験内容
 - 一次試験＝教養試験、専門試験
 - 二次試験＝作文、集団討論、面接、健康診断
- 試験会場 市民文化会館
- 受験手続 11月1日(金)から市総務課で交付する、または市ホームページからダウンロードした受験申込書および受験票に必要事項を記入し、

市総務課に提出してください。また、電子申請も可能です。詳しくは、市ホームページ (<http://www.city.tendo.yamagata.jp/>) をご覧ください

- 申込受付 11月1日(金)～29日(金)（土・日曜日、祝日を除く）
午前8：30～午後5：15
- ※電子申請、郵送の場合も11月29日(金)午後5：15必着です。
- 採用 平成26年4月1日から採用予定
- 申込み・問合せ 〒994-8510天童市老野森一丁目1番1号 天童市総務部総務課職員係
(☎654-1111内線314)



先輩からのメッセージ

建設部都市計画課
技師 阿部晋太郎

大学卒業後、7年間建設会社で働き、平成25年度に採用されました。土木職のやりがいは、目に見える物を作れることです。始めから終わりまで全てに関わることができ、工事が完成した時はとても達成感があります。また、多くの方の協力が必要なので、コミュニケーション力を身に付けることが大切だと思っています。

市制施行55周年記念事業

市内の各芸術文化団体の展示会や発表会などが次のように開催されます。ご家族おそろいでお楽しみください。

- 「天童梅若謡曲素謡大会」 天童梅若亀弘会・天童緑鳳会・能楽あ字門の会／市民プラザ
- とき 11月10日(日)午前10：00～午後5：00
- 「第20回押し花作品展」 天童押し花サークル／市民プラザ
- とき 11月14日(木)～17日(日) 午前10：00～午後6：00（最終日は午後5：00まで）
- 「市民短歌会」 天童短歌会／市民プラザ
- とき 11月17日(日)午後1：00～5：00
- 「佛向寺踊躍念仏公開」 佛向寺踊躍念仏保存会／佛向寺
- とき 11月17日(日)午前10：00～
- 「第25回吹奏楽秋の合同演奏会」 天童市ブラスオルケスター／市民文化会館
- とき 11月17日(日)午後1：30～5：30

第50回天童市民芸術祭

- 入場料 300円（小学生以上）
- 「第61回市民書道展」 天童市書道連盟／市民プラザ
- とき 11月20日(水)～24日(日) 午前10：00～午後6：00（最終日は午後4：00まで）
- 「天童コーラスフェスティバル2013」 天童市合唱団体連絡協議会／市民文化会館
- とき 11月24日(日)午後1：00～5：00
- 「第40回天童市詩吟愛好会吟詠吟舞大会詩吟の集い」 天童市詩吟愛好会連絡協議会／市民プラザ
- とき 11月24日(日)午後1：00～5：00
- 「第34回日本画竹馬会展」 日本画竹馬会／市民プラザ
- とき 11月26日(火)～12月1日(日) 午前10：00～午後5：00（最終日は午後4：00まで）
- ※入場料の記載のないものは無料です。
- 問合せ 市文化スポーツ課(☎654-1111内線262)



くらしの Information November 情報①

お知らせ

課税証明書の 証明内容が変更

11月1日(金)から、課税証明書の証明内容が変わりますので、ご注意ください。

- 従来**の課税証明書 市県民税課税額と固定資産税課税額が記載
- 新しい**課税証明書 所得額、扶養人数、控除額、市県民税課税額が記載(従来^の所得・課税証明書に相当)
- 手数料** 400円

※固定資産税額が記載された証明書が必要な場合は、「固定資産公課証明書」を取得してください。また、従来^の「所得・課税証明書」は廃止されます。

- 問合せ** 市税務課 (☎654-1111内線773)

諸証明書自動交付機 使用休止のお知らせ

11月16日(土)・17日(日)は、システム機器更新のため使用休止となります。ご不便をお掛けしますが、ご協力ください。

- 問合せ** 市市民課 (☎654-1111内線718)

社会保険料(国民年金保険料) 控除証明書は大切に保管を

みなさんが納めた国民年金保険料は、全額が社会保険料控除の対象となります。年末調整や確定申告の際に控除証明書の添付が必要です。控除証明書は、11月上旬に日本年金機構本部から送付されますので、申告の時期まで大切に保管してください。

- 問合せ** 控除証明書専用ダイヤル (☎0570-070-117) または、山形年金事務所 (☎645-5111)

11月は 児童虐待防止推進月間

虐待を受けたと思われる子どもを見つけたときや、自らが子育てに悩んだときには、お近くの児童相談所や市子育て支援課に連絡・相談してください。

- 全国共通ダイヤル** ☎0570-064-000 (お住まいの児童相談所に繋がります)
- 問合せ** 市子育て支援課 (☎652-0882)

排水設備工事責任技術者の 登録更新手続き

山形県下水道協会(旧日本下水道協会山形県支部)に登録している責任技術者で、有効期限が平成26年1月31日までの方は、現在所属している指定工事店のある市町村で更新手続きが必要です。

- 更新期間** 11月1日(金)~29日(金)
- 手続先・問合せ** 市上下水道課 (☎654-1111内線449)

11月から市の施設で 開館時間が変わります

次の施設で、11月1日(金)~平成26年3月31日(月)の開館時間が変わります。閉館が1時間早まりますので、ご注意ください。

- 市立図書館**
- 開館時間** 午前9:00~午後6:00(土・日曜日、祝日を含む)
- 問合せ** 市立図書館 (☎654-2440)
- 市立旧東村山郡役所資料館**
- 開館時間** 午前9:00~午後5:00(最終入館午後4:30)
- 問合せ** 市立旧東村山郡役所資料館 (☎653-0631)

ゆびあが臨時休館

11月11日(月)~13日(水)の3日間は、機械設備工事のため休業します。ご協力をお願いします。

- 問合せ** 天童最上川温泉ゆびあ (☎651-3333)

平成26年度
花いっぱい運動実施団体募集

- 対象** 市内の各種団体(町内会を含む)
- 植栽する場所** 公共用地(道路、公園など)
- 支給する花の苗** マリーゴールド、ペゴニア、サルビア、日々草
- 支給日** 平成26年5月の土曜日
- 申込み・問合せ** 11月22日(金)まで、地区の環境衛生組合支部長を通して市生活環境課(☎654局1111内線273)

11月9日(土)~15日(金)
秋季火災予防運動

これからは、暖房器具の使用など火気の取り扱いが増える季節です。一人一人が防火意識を持ち、火気の取り扱いに注意しましょう。

- サイレンと警鐘を鳴らし火災予防を呼び掛けます**
- とき** 11月9日(土)と15日(金)の午前7時と午後6時(1日2回)
- ところ** 市内各地(消防団)
- ※火災と間違えないようお願いいたします。
- LPガス事故防止パレード**
- とき** 11月11日(月)の午後2時から
- ところ** 市内全域
- 問合せ** 市消防本部(☎654局1191)
- LPガス保安教室(無料)**
- とき** 11月15日(金)の午後2時から
- ところ** 市総合福祉センター
- ※先着100人にアマリスの鉢物プレゼント。
- 問合せ** LPガス協会山形支部天童ブロック(☎658局4622)

催し・募集

山形県民シンポジウム in天童（無料）

山形大学と連携したシンポジウムで、高校生と山形大学がこれからのまちについて考えます。お気軽におこしください。

- とき 11月8日(金)
午後1:30～4:40
- ところ 天童ホテル
- 内容 高校生が提案する天童の将来の発表、天童市発展と人材育成に関するワークショップなど
- 参加校 天童高校、山形電波工業高校
- 問合せ 山形大学渉外課
(☎628-4015)

登録会員募集中 結婚サポートセンター

やまがた結婚サポートセンター(山形県委託)では、プロフィールなどを登録した方に、出会いの場の設定などをサポートしています。

- 登録料 1万円(平成26年2月28日までは8000円)
- 出張登録会(要予約)
- とき 11月17日(日)
午前10:00～午後6:00
- ところ 県村山総合支庁(山形市)
- 申込み・問合せ やまがた結婚サポートセンター
(☎687-1972)

天童市議会 議会報告・意見交換会を行います

議会活動の状況などについて議員が地域に出向いて市民に直接報告・説明する議会報告・意見交換会を開催します。どちらの会場にも自由に参加できますので、お気軽におこしください。

●とき・ところ(会場は各市立公民館)

11月18日(月)	天童中部	荒谷		天童北部
11月19日(火)			長岡	
11月20日(水)	寺津	津山	干布	
11月25日(月)		天童南部	高掬	成生
11月26日(火)	山口 (田麦野)			蔵増
参加議員	水戸芳美 村山俊雄 松田光也 矢萩武昭 鈴木照一 浅井健一	遠藤敬知 狩野佳和 結城義巳 山崎諭 伊藤護國	茂木孝雄 山口桂子 海鋒孝志 木村竹虎 伊藤和子	武田正二 赤塚幸一郎 後藤和信 石垣昭一 水戸保

※田麦野地区は山口地区と合同で、市立山口公民館で行います。

- 時間 午後7:00～8:30(予定)
- 内容 4～10月の定例会および臨時会の審議内容説明、市議会基本条例案についての意見交換
- ※市議会基本条例案は、事前に各市立公民館に送付します。
- 問合せ 市議会事務局(☎654-1111内線354)

留山川ダムに市民広場(仮称)が完成

このほど、留山川ダム周辺環境整備事業で、留山川ダムを望める高台に市民広場が完成し、10月7日に竣工式が行われました。

市民広場には、あずまや、トイレ、井戸ポンプ、芝生広場のほか、天留湖の湖名碑や10台駐車可能な駐車場が整備されています。どうぞご利用ください。



健康づくりと植物

すべりひゆ

JAてんどうの広報紙8月号に、寺津支所の大石さんと瀬野さんが、郷土に伝わる伝統料理として、たいへんおいしそうな「すべりひゆ」のからし和えの作り方を紹介されました。

すべりひゆは畑や道端などに自生する植物で、山形県では「ひょう」と呼ばれています。味は少し酸味があってぬめりがあります。また、土用のころに「ひょう干し」を作って保存し、冬に戻して炒め煮などにして食べると、生の「ひょう」と違った味わいがありますと書かれていました。

このすべりひゆは、食べておいしいだけでなく、生薬名が「馬齒莧」と呼ばれる薬草でもあるようです。効能は利尿やむくみ、虫刺され、にきびなどに効くといわれています。

7～8月ころ、すべりひゆが十分に繁殖した時期に、全草を採取して水洗いした後、日干しにします。これが「馬齒莧」と呼ばれる生薬です。

利尿には、5～10gの生薬を1日量として、カップ3の水で半量になるまで煎じ、3回に分けて服用するとよいといわれています。虫刺されには、生の葉をすりつぶして、その汁を患部に塗るだけでよいといわれています。

●問合せ 市市長公室

(☎654局1111内線325)



このコラムは、天童市野草と親しむ会の佐藤定四郎さんが担当しています。



くらしの Information November 情報②

- 調査員 統計調査員証を持った調査員（市建設課職員）
- 問合せ 市建設課
(☎654-1111内線418)

自衛官等募集と採用説明会

- 陸上自衛隊高等工科大学(推薦)
- 対象 平成26年4月1日現在で、15歳以上17歳未満の男子
- 試験日 平成26年1月11日(土)～13日(月)のうち1日
- 試験会場 神奈川県横須賀市
- 受付期間 11月1日(金)～12月6日(金)
- 陸上自衛隊高等工科大学(一般)
- 対象 平成26年4月1日現在で、15歳以上17歳未満の男子
- 試験日 平成26年1月18日(土)
- 試験会場 山形地方合同庁舎(山形市)
- 受付期間 11月1日(金)～平成26年1月10日(金)
- 自衛官等採用説明会
- 種目 陸上自衛隊高等工科大学生徒・自衛官候補生(男子)
- とき 11月17日(日)
午前10:00～午後3:00
- ところ 市総合福祉センター
- 内容 1人20分程度の個別説明会(人数によっては合同説明会になります)
- ※陸上自衛隊高等工科大学を希望する方は、保護者の同伴が必要です。
- 申込み・問合せ 自衛隊山形地方協力本部東根地域事務所
(☎0237-43-7198)

お知らせ

まちづくり懇談会を開催

地域の未来を語るまちづくり懇談会に、どうぞおこしく下さい。

対象地域	とき	ところ
干布地域	11月12日(火)	市立干布公民館
蔵増地域	11月19日(火)	市立蔵増公民館

- 時間 午後7:00～9:00
- 問合せ 市市長公室
(☎654-1111内線303)

各種無料相談にどうぞ

- 11月の無料法律相談
- とき 11月21日(木)
午後1:30～
- ところ 市教育委員会第2会議室
- 相談内容 民事、家事的な法律相談(係争中の事案は除く)
- 相談員 高山克英弁護士
- 申込み・問合せ 11月14日(木)まで、市役所1階市民相談室(☎654-1111内線741)
- ※事前に資料などを持参の上、直

接市民相談室におこしく下さい。

- 11月の行政書士相談(無料)
- とき 11月6日(水)～27日(水)の毎週水曜日(全4回)
午前9:00～午後4:30
- ところ 市役所1階市民相談室
- 相談内容 相続関係、各種許認可申請、その他の相談
- 問合せ 山形県行政書士会天童支部(☎654-4479)
- 借金・家計の無料法律相談
- とき 11月25日(月)
①午後1:00～3:00
②午後6:00～8:00
- ところ 市役所1階会議室
- 相談員 弁護士、司法書士
- 定員 9人(先着順・要予約)
- 申込み・問合せ 11月22日(金)まで、市消費生活センター(☎654-1111内線745)

ご協力ください 住生活総合調査

- 国では12月1日を基準日として、住生活総合調査を行います。10月に実施した住宅・土地統計調査に回答していただいた世帯の中から一部抽出して調査しますのでご協力くださるようお願いいたします。
- 調査期間 11月21日(木)～12月10日(火)

ご協力ください

介護保険日常生活圏域ニーズ調査

- 平成27年度から3カ年の第6期天童市介護保険事業計画を策定するため、日常生活圏域ニーズ調査(アンケート)を対象者に郵送しています。計画に必要な調査ですので、ご記入の上、同封の返信用封筒で11月15日(金)までご返送くださるようお願いいたします。
- 対象 市内の65歳以上の3000人
 - 問合せ 市社会福祉課
(☎654局1111内線755)

農業用使用済みビニールなどは 野焼きをせずに適正処理を

- 農業用ビニール類や農薬の空瓶などは、産業廃棄物に指定されています。これらを焼却した場合は、有害なダイオキシンが発生するため、法律で厳しく罰せられます。次のように販売業者などでビニールや農薬の空き瓶などを回収(有料)しますので、「利用ください」。
- とき 11月6日(水)の午前9時から正午まで
 - ところ 天童市農協各支所・田麦野出張所、豊栄青果物協同組合(荒谷・長岡)、オネスト、伊藤義重商店、ホームセンターヨイ、ホームセンターヤマサシ、野川ファーム、山形日紅天童営業所、グリーンハンスハナサン、ヤマサン、太田商会、清野正治商店、ホームマック
 - 問合せ 天童市農業用使用済プラスチック適正処理推進協議会(市農林課内)
(☎654局1111内線214)

南村山地区視聴覚教育協議会
(山形市西部公民館内)
☎645-1223)

- 問合せ 市教育委員会生涯学習課 (☎654-1111内線832)

山形県キッズサッカーフェスティバル2013

サッカーが楽しくなるお祭りです。初心者、女の子大歓迎です。

- 対象 ①小学1・2年生、②小学3年生 (各先着60人)
- とき 11月23日(土)
 - ①午前10:00~11:30
 - ②午後1:00~2:30
- ところ 県総合運動公園
- 入場料 無料

※詳細は、山形県サッカー協会のホームページをご覧ください。

- 申込み・問合せ 11月15日(金)までFAXで、モンテディオ山形アカデミー事務局 (☎090-5846-1191茨木、FAX666-8892)

ビジョンバンで眼科相談・検診(無料)

東日本大震災を機に作られた眼科医療支援車両(ビジョンバン)が天童を訪れます。

- とき 11月17日(日) 正午~午後2:00
- ところ 高橋眼科クリニック駐車場(わくわくランド西側)
- 相談医師 山本崇医師・柴智子医師(山形県眼科医会理事)
- 問合せ 高橋眼科クリニック (☎652-1234)

ゆぴあパート・アルバイト募集

- 仕事内容 調理補助・接客・配膳など
- 勤務時間 午後4:00~9:00
- 時給 710円以上(午後6:00以降は760円以上)
- 待遇 制服貸与、交通費支給
- 申込み・問合せ 天童最上川温泉ゆぴあ (☎651-3333)

保育士再就職支援研修会(無料)

- 対象 現在離職している保育士の資格を持っている方
- とき 11月13日(水) 午前10:30~
- ところ 山形国際交流プラザ(山形市)
- 内容 園長・保育士が保育の現状を説明、各種就職相談
- 申込み・問合せ 山形県社会福祉協議会・福祉人材センター (☎633-7739)

ジュニア陸上講習会

- 対象 ①小学3・4年生、②小学5・6年生(各先着100人)
- とき 11月9日(土)
 - ①午前10:00~正午
 - ②午後1:30~3:30
- ところ NDソフトスタジアム山形
- 参加料 500円(保険料含む)
- 講師 岸川朱里さん・竹原史恵さん(長谷川体育施設株式

会社所属)

- 申込み・問合せ 11月6日(水)まで、県総合運動公園 (☎655-5900)

モンテディオ山形パブリックビューイング(無料)

今季も残りわずか。アウェー戦をみんなで応援しましょう。

- とき 11月10日(日) 午後1:00~
- ところ 市立天童中部公民館
- 対戦チーム 松本山雅FC
- 定員 300人程度
- 問合せ ホームタウンTENDO推進協議会(市文化スポーツ課内☎654-1111内線262)

日本陸上競技連盟B級公認審判取得講習会

- とき 11月17日(日) 午後2:00~4:00
- ところ 市スポーツセンター
- 受講料 2000円
- 申込み・問合せ 天童市陸上競技協会 (☎090-4550-4363大内)

韓国料理教室ポギキムチとスンドゥブチゲ

- とき 11月24日(日) 午前11:00~午後0:30
- ところ 市立天童中部公民館
- 定員 15人(女性・先着順)
- 参加料 1000円
- 申込み・問合せ 11月17日(日)まで、NPO法人しん (☎612-7787)

参加者を募集 天童氏ゆかりの地を訪ねて

宮城県多賀城市内の天童氏ゆかりの地をバスで訪ねます。ぜひ、ご参加ください。

- 対象 市内にお住まいの方
- とき 11月23日(土・勤労感謝の日)の午前8時30分集合・出発
- 集合場所 市役所正面玄関前
- コース 市役所→多賀城市「仙台藩準一家天童氏」見学→昼食→喜太郎稲荷→天童氏墓所→宝国寺(菩提寺)→加瀬沼→市役所(午後5時30分到着予定)
- 定員 40人(先着順・最小催行人員20人)
- 参加料 5000円(交通費、入館料、昼食代などを含む)
- 申込み・問合せ 11月5日(火)から18日(月)まで参加料を添えて、市商工観光課(☎654局1111内線222)

市民公募によるコンサート ステージ・フォー・ユアーズ

- とき 11月4日(月・振替休日)の午後1時30分開演
- ところ 市民文化会館
- 内容 公募による7団体の演奏や独唱など
- 出演者 ①大場鮎美ほか②サウンド・エバンス(7人)③佐藤裕貴ほか④真下裕子・後藤直美⑤鈴木崇・今井友香子⑥勝島由利子・勝島史夫⑦佐藤啓一ほか
- 入場料 無料(整理券が必要)
- 整理券取扱所 市民文化会館
- 問合せ 市民文化会館(☎654局1511)



くらしの Information November 情報③

催し・募集

もり～な天童のイベント

絵手紙展示会

●とき 11月1日(金)～30日(土)

将棋駒キーホルダー教室

●とき 11月9日(土)

午後1:30～

●参加料 500円(申込時)

●申込期限 11月6日(水)

子どもアレンジ生け花教室

●とき 11月10日(日)

午後1:30～

●参加料 800円

●申込期限 11月8日(金)

レカンフラワー教室

●とき 11月16日(土)

午後1:30～4:00

●参加料 1500円

●申込期限 11月7日(木)

生花教室 紅葉節気分に生けて

●とき 11月17日(日)

午後1:30～

●参加料 1500円(当日)

●申込期限 11月14日(木)

わくわくサロン(講話・無料)

●テーマ いのちの中へ

●とき 11月18日(月)

午後1:30～3:00

●申込み・問合せ 市森林情報館
もり～な天童(☎651-2002)

小児救急医療 啓発普及事業講習会(無料)

●対象 市内にお住まいの方(先着30人)

●とき 11月16日(土)

午後1:30～3:30

●ところ 市健康センター

●内容 医師の講義、市消防署職員の心肺蘇生法、AED使用方法の実技

※託児あり(先着6人、要予約)。

●申込み・問合せ 11月7日(木)まで、市健康課
(☎652-0884)

天童市社会福祉協議会 はつらつ介護予防教室(無料)

元気になる食事

●とき 11月27日(水)

午後1:30～3:00

●講師 管理栄養士

口腔ケア第1回

●とき 12月4日(水)

午後1:30～3:30

●講師 歯科医師・歯科衛生士

●ところ 市総合福祉センター

●定員 各50人(先着順)

●申込み・問合せ 講座開催3日前まで、天童市地域包括支援センター(☎658-8190)

文化講演会にどうぞ

●とき 11月8日(金)

午後6:30～8:00

●ところ 市立図書館

●演題 「声で楽しむ源氏物語」

●講師 大場玲子さん

●受講料 500円(資料代)

●申込み・問合せ 市立図書館
(☎654-2440)

傍聴できます 地域議員協議会

地元の県議会議員が地域の課題や施策などについて審議します。

●とき 11月19日(火)

午後2:00～

●ところ 県村山総合支庁本庁舎(山形市)

●問合せ 県議会事務局政策調査室(☎630-2846)

16ミリ映写機操作講習会

●とき 12月5日(木)

午前9:30～午後4:00

●ところ 山形市西部公民館

●内容 映写機操作技術講習(講義・実技)と検定試験

●定員 12人(応募多数の場合は、抽選)

●受講料 1100円(テキスト代)

●持物 筆記用具・昼食

●申込み 11月22日(金)まで、東

第31回天童市農業まつり

地産地消の推進と農林業への理解を深めてもらおうと、農業まつりを開催します。

●とき 11月9日(土)の午前9時から午後3時まで

●ところ 天童市農協本所広場

●内容 地元農産物の販売、相互交流都市コナーなど、イベントが盛りだくさん

※市役所正面玄関前で、開会式終了後(午前9時30分ごろ)、県産新米「つや姫」1kgを先着30人にプレゼント。(午前8時30分から市役所正面玄関前で整理券を配布します)

●問合せ 天童市農業まつり実行委員会事務局(市農林課内☎654局1111内線214)

天童高原新そばまつり

天童高原の自然環境で育まれたそば「でわかおり」を、新そばの機会にぜひご賞味ください。でわかおりの良質な香りと歯ごたえ、のどごしが楽しめます。

●とき 11月23日(土・勤

労感謝の日)から27日(水)までの午前11時から午後2時まで

●ところ 天童高原ロッジ

●内容 板そば1100

0円(天童高原産でわかおり100割の十割そばです)

●問合せ 天童高原新そばまつり実行委員会(天童高原ロッジ内 ☎657局36288)



1歳6カ月児健康診査

対象	とき
平成24年4月26日～5月15日に生まれた幼児	11月19日(火) 受付=午後1:00～1:30
ところ	市健康センター
内容	身体計測、歯科検診、診察、フッ素塗布など
持物	母子手帳、健診票

フッ素塗布補助券を交付します。2歳の誕生日までに受けてください。

3歳児健康診査

対象	とき
平成22年4月29日～5月14日に生まれた幼児	11月20日(水) 受付=午後1:00～1:30
ところ	市健康センター
内容	身体計測、歯科検診、診察、検尿など
持物	母子手帳、健康診査票、検査尿

眼科検診の受診券を交付します。1カ月以内に受診してください。

健康づくり相談会

とき	11月18日(月) 午後1:30～2:30
ところ	市健康センター
内容	健診結果に関する健康相談、軽体操など

ことしもインフルエンザが流行する季節がやってきました。インフルエンザにかかると普通の「風邪」とは違って、高い熱が出たり関節(かんせつ)が痛くなったり生活に支障が出て大変です。インフルエンザは基本的に、かかっている方に接触するが、せきやくしゃみで飛び散ったインフルエンザウイルスによってうつります。ウイルスはティッシュペーパーなど柔らかい物には8～12時間、ドアノブや金属など固い物には2日くらい生き残っているようで、予防の基本は手洗いとうがいをしっかりと、せきやくしゃみをしている方にはなるべく近づかないことでしょうか。手洗いはできれば1日最低3回(仕事の方は出勤時・昼食時・帰宅時)10～20秒はかけていただきたいと思います。予防注射も効果があります。なるべくことし中にしていただくと安心かと思えます。

ことしの冬も、毎日健康で楽しく過ごしましょう。

持物	健康手帳、タオル、内ズック、飲み物
----	-------------------

公民館集団健診

対象	とき	対象地域
40歳以上の方で、まだ受診していない方		
11月25日(月)	天童南部、天童中部、天童北部、成生	
11月28日(木)	蔵増、寺津、津山、田麦野、山口、高揃、長岡、干布、荒谷	
ところ	市健康センター	
受付時間	午前8:00～9:30 (胸部検診のみの方も同じ時間です)	
特定健康診査(高齢者健康診査)	<ul style="list-style-type: none"> 40～64歳 = 2000円 65～69歳 = 1600円 70歳以上 = 無料 	
胸部検診(+喀痰検査)	300円(+500円)	
胃がん検診	1100円	
大腸がん検診	500円	
持物	<ul style="list-style-type: none"> 公民館集団健診 = 問診票、検査容器、検診料、保険証、前年の健診結果(お持ちの方) 胸部検診 = 問診票、検診料 	

※特定健康診査は国民健康保険、高齢者健康診査は後期高齢者医療制度に加入している方が対象です。そのほかの保険に加入している方は、各医療保険者から

の案内に従って特定健康診査を受診することになります。

胃がん検診・大腸がん検診は、70歳以上の方が無料です。胸部検診は65歳以上の方が無料です。

受診を希望する方は、11月14日(木)まで、市健康課にご連絡ください。(☎652-0884)

健康てんどう元気塾(無料)

●対象 市内在住で要介護認定を受けていない65歳以上の方

■金曜日コース(全4回)

●とき 12月6日(金)～27日(金)
午前9:30～正午

●ところ スポーツクラブ天童ビーフリー

■土曜日コース(全4回)

●とき 12月7日(土)～28日(土)
午後1:30～4:15

●ところ ラ・フォーレ天童のぞみ

●内容 ストレッチ体操、入浴など

●定員 各コース15人(申込多数の場合抽選)

●参加料 1600円

●持物 運動できる服装、運動靴、タオル、参加料

●申込み・問合せ 11月18日(月)まで、申込書記入の上、市社会福祉課(☎654-1111内線755)、またはスポーツクラブ天童ビーフリー(☎654-8866)、ラ・フォーレ天童のぞみ(☎656-8322)



藤山医院
藤山 忠雅 先生

●インフルエンザの話

ひとくち健康講座

171



みんなの Health November 健康

●検診などについての問合せ
乳幼児…市子育て支援課
(☎652-0882)
成人…市健康課
(☎652-0884)

乳幼児健康相談

保健師などが子どもの健康について相談に応じます。

と き	11月18日(月) 午前9:30~11:30
ところ	市健康センター
持 物	母子手帳

養育相談

子どもの言葉の発達、発育についての相談に応じます。

と き	11月15日(金) 午前9:00~11:00
ところ	市健康センター
持 物	母子手帳
申込み・問合せ	11月13日(水)まで、市子育て支援課 (☎652-0882)

コアラちゃん 育児教室(無料)

対 象	生後3~6カ月(平成25年5月~8月生まれ)の乳児と母親(先着13組)
と き	11月22日(金) 午前9:30~11:30

ところ	市健康センター
内 容	タッチケア
持 物	母子手帳、綿素材の大きめのバスタオルなど
申込み・問合せ	11月1日(金)~、市子育て支援課 (☎652-0882)

※電子申請でも申し込めます。
やまがた e 申請 (<https://www.e-tetsuzuki99.com/eap-pj/yamagata>)

こどもの栄養相談

栄養士が、お子さんの食事についての相談に応じます。

と き	11月18日(月) 午前9:30~11:30
ところ	市健康センター

4カ月児健康診査

対 象	と き
平成25年7月15日~7月31日に生まれた乳児	11月27日(水) 受付=午後1:00~1:30
ところ	市健康センター
内 容	身体計測、診察など
持 物	母子手帳、健診票、バスタオル、アンケート

9カ月児健康相談

対 象	と き
平成25年2月1日~2月15日に生まれた乳児	11月25日(月) 受付=午前10:00~10:30
平成25年2月16日~2月28日に生まれた乳児	11月25日(月) 受付=午後1:00~1:30
ところ	市健康センター
内 容	身体計測、離乳食後期の進め方、むし歯予防、絵本の読み聞かせなど
持 物	母子手帳、9カ月児相談票

今月の予防接種 (個別接種)

ヒ ブ	満2カ月児(平成25年9月生まれ)以上
小児用肺炎球菌	満2カ月児(平成25年9月生まれ)以上
B C G	満5カ月児(平成25年6月生まれ)以上 1歳に至るまで
4種混合	満3カ月児(平成25年8月生まれ)以上
麻しん・風しん	満1歳児(平成24年11月生まれ)以上 2歳未満
日本脳炎	満3歳児(平成22年11月生まれ)以上

※市外(県内)の医療機関で接種を希望する場合は事前にお問い合わせください。

※4月1日からBCGの接種対象年齢が変わりました。標準的な接種期間が、生後5~8カ月に達するまでとなり、1歳に至るまで無料で受けられます。

●問合せ 市子育て支援課
(☎652-0882)

11月の休日救急当番医

診察時間=午前9:00~午後5:00
一般の外来診療を受ける方はご遠慮ください

	医 療 機 関 名	
11/3(日)	水戸外科医院 北久野本1-6-38(☎653-5321)	家坂小児科医院 東本町1-6-22(☎654-3535)
11/4(月)	吉岡病院 東本町3-5-21(☎654-1188)	さとう医院 駅西2-5-20(☎653-1433)
11/10(日)	整形外科増子 南町3-14-27(☎679-3371)	松田医院 山口1913-2(☎656-2110)
11/17(日)	天童温泉篠田病院 鎌田1-7-1(☎653-5711)	
11/23(土)	さとうウィメンズクリニック 南小畑4-1-1(☎652-1117)	干布後藤医院 干布403-2(☎654-4701)
11/24(日)	吉岡病院 東本町3-5-21(☎654-1188)	鞍掛胃腸科内科医院 東本町1-6-20(☎653-2603)

※救急告示病院は24時間受付しています。

天童市民病院(☎654-2511)、天童温泉篠田病院(☎653-5711)、吉岡病院(☎654-1188)

※休日救急当番医は、NHKデータ放送のくらし安全情報にも掲載しています。

あかねエンジョイクラブ スポーツイベントに参加しませんか

■あかね杯グラウンド・ゴルフ大会

- とき 11月10日(日) 午前8:45開会
- ところ 市グラウンド・ゴルフ場
- 参加料 500円(保険料含む)
- 申込期限 11月7日(木)

■スポーツフェスティバル

- とき 11月17日(日) 午前9:00~
- ところ 市農業者トレーニングセンターほか
- 内容 ニュースポーツ体験、模擬店、抽選会など

■あかね'Sキッチン

「子どもの成長期に必要な料理の教室」

- とき 11月19日(火) 午後7:30~9:00
 - ところ 市立天童中部公民館
 - テーマ 球技系アスリートの食事
 - 講師 山口喜代美さん(パイオニアレッドウィングス栄養トレーナー)
 - 参加料 1500円(食材費含む)
- ※会員は1000円です。
- 申込み・問合せ あかねエンジョイクラブ事務局
(☎090-6686-9481)、または市農業者トレーニングセンター(☎655-3396)

パイオニアレッドウィングスを みんなで応援観戦しよう!



10月16日、パイオニアレッドウィングスの吉田選手、浅津選手、富永選手、戸沢監督が東京国体優勝の報告に市役所を訪れ、11月30日に開幕するV・プレミアリーグへ向けての意気込みを語りました。

■V・プレミアリーグ県総合運動公園開催日

開催日	時間	対戦相手
12月21日(土)	午後1:05	NECレッドロケッツ
12月22日(日)	午後1:00	東レアローズ
平成26年 2月22日(土)	午後2:00	久光製薬スプリングス
平成26年 2月23日(日)	午後1:00	JTマーヴェラス

11月のスポーツ情報

市スポーツセンター ☎654-6100

<http://www2.ocn.ne.jp/~ten-spoc/>

11月の主な予定

- 2日(土) チャレンジマッチ少年サッカー大会
- 2日(土)~4日(月) 日本少年野球秋季選抜野球大会
- 9日(土)・10日(日) 。オータムカップ少年サッカー大会
- 。市野球スポーツ少年団新人大会
- 10日(日) ミニバスケットボール全国大会山形地区予選会
- 16日(土) 県中学校新人体育大会決勝大会(剣道)
- 17日(日) 市卓球選手権大会
- 23日(土) 市スポーツセンター杯3on3バスケットボール大会
- 23日(土)・24日(日) 天童中央ライオンズ杯少年サッカー大会
- 24日(日) 山形地区家庭婦人ママさんバレーボール大会

ご利用くださいトリムコース

総合体育館2階に1周200mの周回コースがあります。ウォーキングやランニングにどうぞ。

11月の休館日

18日(月)

県総合運動公園 ☎655-5900

<http://yamagata-sportspark.or.jp/>

11月の主な予定

- 1日(金)~3日(日) 県高校新人大会(ラグビーフットボール)
- 2日(土) 県陸上強化記録会
- 2日(土)・3日(日) 県高校新人大会(ソフトテニス、体操・新体操)
- 3日(日) 。県高校新人大会(空手道)
- 。天童市連合青壮年会ソフトボール大会
- 4日(月) 。天童ラ・フランスマラソン大会
- 9日(土) 。県中体連新人決勝大会(サッカー、ソフトテニス、卓球)
- 16日(土) 。県中体連新人決勝大会(バレーボール)
- 23日(土) 山形県キッズサッカーフェスティバルin山形

11月の休館日

5日(火)



モンテディオ山形ホームゲーム
NDソフトスタジアム山形

- 3日(日) 対FC岐阜(午後1:00~)
- 24日(日) 対東京ヴェルディ(午後0:30~)

市立図書館

☎654-2440
開館時間 午前9:00～午後6:00
<http://www.tendo-lib-unet.ocn.ne.jp>
蔵書検索ができます

お知らせ

12日(火)～14日(木)は、蔵書点検のため休館です。

11月の催し物

1日(金)～10日(日) 市内出版物展

サークル活動

- 9日(土)午後2:00～ とんと昔語り
- 16日(土)午前11:00～ くまさんのおはなしかんづめ
- 21日(木)午前11:00～ えほんのへや
- 23日(土)午後2:00～ つくってあそぼう
- 27日(水)午前11:00～ おはなしの会

映画上映会

16日(土)午後2:00～ 長靴をはいた猫

11月の休館日

12日(火)～14日(木)、19日(火)

お願い 本の貸出期間は、2週間になります。
返却期限をご確認ください。

市西沼田遺跡公園

☎654-7360
開館時間 午前9:30～午後6:00(入館は午後5:30まで)
<http://www.nishinumata.or.jp>

11月の催し物

3日(日)午後6:00～ いにしへの夕べ 今、懐かしのレコードコンサート(内容=出張レコードコンサート、イントロクイズ、古代住居のライトアップ、参加料=無料)

11月の休館日

5日(火)、11日(月)、18日(月)、25日(月)

市美術館

☎654-6300
開館時間 午前9:30～午後6:00(入館は午後5:30まで)
<http://www.3ic-net.or.jp/~ten-bi/>

11月の展示内容

～12月1日(日) 吉野石膏コレクション日本近代絵画名作展
12日(火)～ わちゃわちゃ展～マチをたがやす人たち～

11月の休館日

5日(火)、11日(月)、18日(月)、25日(月)

市立旧東村山郡役所資料館

☎653-0631
開館時間 午前9:00～午後5:00(入館は午後4:30)

11月の展示内容

～12月15日(日) 天童の民俗芸能展
～平成26年1月13日(月) 土のぬくもり郷土人形展

11月の休館日

5日(火)、11日(月)、18日(月)、25日(月)

市民プラザ

☎654-6200
市民ギャラリー・イベントホール
http://www.sc-tendo.co.jp/pg_plaza/index_plaza.html

多目的ホール

10日(日) 天童梅若謡曲素謡大会
24日(日) 天童市詩吟愛好会吟詠吟舞大会詩吟の集い

イベントホール

2日(土)・3日(日) 春蘭愛好会展示会

ギャラリー

1日(金)～3日(日) 全

日本写真連盟天童支部写真展

14日(木)～17日(日)

押し花作品展

20日(水)～24日(日)

市民書道展

26日(火)～ 日本画竹馬会展

※全て入場料無料です。

11月の休館日

18日(月)

子育て情報



市わらべ館

☎658-8120
開館時間 午前9:00～午後6:00
<http://www.h3.dion.ne.jp/~warabeka/>

11月の催し物

5日(火)午前10:30～11:30

子育てサロン

14日(木)午前10:30～11:30

親子ピクス(要申し込み)

20日(水)午前10:30～11:30

折り紙教室

11月の休館日

18日(月)

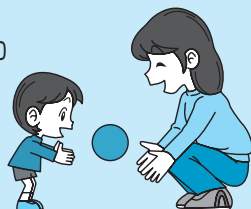

子育て Q&A

Q 子どもにアレルギーがあるのではないかと心配です。注意することはありますか？

A 過剰な不安を持つ心配はありませんが、家族がアレルギー疾患になったことがある、または既に発症している子どもの場合は医師に相談しましょう。アレルギー疾患の予防や治療のため、医師の指示を受けずに特定の食べ物を制限することは、子どもの成長を損なう恐れがあります。自己判断でむやみに制限しないようにしましょう。

●問合せ 市子育て支援課(☎652-0882)



天童市市制施行55周年記念事業 天童市教育の日 生涯学習フェスティバル

「生涯学習を進め いきいきとした地域社会をつくろう」をスローガンに、天童市公民館大会、天童市地域づくり研究大会を兼ねた天童市生涯学習フェスティバル2013を開催します。入場無料ですので、お誘い合わせの上、お気軽にご参加ください。

- とき 11月23日(土) 午後1:00~4:00
- ところ 市民プラザ多目的ホール
- 内容
 - 表彰/社会教育功労、学校教育功労
 - 宮城浩蔵賞授与・受賞者スピーチ
 - 事例発表・パネルディスカッション「生涯学習と地域づくり～参加者の輪を広げ 地域の活性化を進めよう～」/コーディネーター：片桐隆嗣さん(東北芸術工科大学芸術学部教授)/事例発表団体：天童北部地域づくり委員会、蔵増北青年会、津山の自然を守る会、山口地域づくり委員会、高揃女性会



▲宮城浩蔵

●問合せ 天童市生涯学習フェスティバル2013大会事務局(市教育委員会生涯学習課内)
☎654-1111内線832)

◆天童市教育の日◆

天童市では、市民一人一人の教育に関する関心及び理解を深め、学校、家庭及び地域が連帯しながら、本市の教育を振興することを目的として、市生涯学習フェスティバルの日を「天童市教育の日」と定めています。

平成26年 新成人を祝う会

募集します「新成人を祝う会」実行委員

市では、新成人を祝う会の実行委員を募集します。自分たちで「新成人を祝う会」を実行委員として盛り上げたいという方の応募をお待ちしています。電子メールでも申し込むことができます。

●電子メールアドレス
syakyo-t@city.tendo.yamagata.jp



●申込み・問合せ 市教育委員会生涯学習課
(☎654-1111内線833)



対象者へ案内状を送付します

平成26年の新成人を祝う会を次のように開催します。対象となる方には、11月中旬に案内状を送付しますので、出欠を記入の上、返信用はがきでご連絡ください。

万一、案内状が届かない場合や、就学・就職などのために市外にお住まいの方で、天童市に帰省して新成人を祝う会に参加を希望する場合は、12月13日(金)まで、市教育委員会生涯学習課へご連絡ください。

- 対象 平成5年4月2日～平成6年4月1日に生まれた方
- とき 平成26年1月12日(日) 午後2:00～
- ところ 市民文化会館
- 内容 式典、アトラクションなど
- 問合せ 市教育委員会生涯学習課
(☎654-1111内線833)

市からのお知らせ information

- テレビ広報 やまがた東西南北(YBCテレビ 毎週火曜日午後3:50)、NHKデータ放送
- ラジオ広報 村山地域耳より情報(ラジオモンスターFM76.2 午前7:30・午後6:30)
- メール配信 市メール配信サービス(不定期)、ふるさとだよりfメール(毎週木曜日) 登録は天童市ホームページから
- ホームページ <http://www.city.tendo.yamagata.jp/>



人口 62,322人(62,457人) 男 30,276人 女 32,046人
世帯数 20,526世帯(20,303世帯) 10月1日現在 ()内は昨年同期

市報てんどうに掲載している写真をご希望の方は、市市長公室広報係までどうぞ。

まちのイベント情報局 event information