

てんどう

8 / 1

No.1415



とても上手だよ

7月6日から14日まで天童紅花まつりが開催され、紅花染めや紅花摘み体験、紅花写真撮影会などの催しが行われました。東北芸術工科大学の学生による紅花スケッチ指導も人気を集めていました。

- 2 特集 10月1日から空き家条例が施行
- 12 暮らしの情報 平成25年度天童市職員採用試験
- 13 暮らしの情報 第2回天童ラ・フランスマラソン大会
- 14 暮らしの情報 第23回天童夏まつり

10月1日から 空き家条例が施行



空き家にしていて大丈夫？
草木・虫・台風・火事・防犯…
近所の方は困っています！

条例制定の目的

近年、ライフスタイルの多様化による核家族化や単独世帯化の進展に加え、人口減少を伴う少子高齢化が加速したことにより、空き家が全国的に増加しています。市内でも、さまざまな空き家問題が発生しており、空き家に動物が住み着いてしまったり、空き家敷地内の草木が伸びきってしまったり、近隣の住民に被害を及ぼす事例が出ています。

本市では、所有者などが空き家の利活用や適正管理を行い、新たな空き家や危険な空き家の発生を抑制・防止することで、快適な住環境の確保と活力ある地域づくりを目指すため、「天童市空き家等の適正管理に関する条例」を制定しました。

市内の空き家状況

市では条例制定に先立ち、自治会長の協力をいただいで、平成24

年12月から平成25年1月に空き家がどのくらいあるかの調査を行いました。その結果、40件の空き家があることがわかりました(表1)。実際には、工業団地など自治会に入っていない地域もあることから、空き家の件数はこれよりも多いことが想定されます。

※空き家とは、人が居住・使用していない建築物とその敷地をいいます。その建築物に附属する倉庫や敷地内にある塀などの工作物も含まれます(アパートの空き室は除く)。

空き家の管理者は所有者です

空き家は、個人が所有する財産ですので、管理や解体は所有者・管理者が行うものです。何らかの問題が発生した場合は、当事者間での解決が基本となります。定期的に見に行くなどの管理が自分でできない場合は、業者に依頼するなど所有者・管理者としての責任を果たすことを心掛けてください。もし、所有する空き家が原因で他

悪循環

少子高齢化が加速 核家族や小規模世帯が増加

- 家を引き継ぐ子どもが減少し、空き家が増加
- 隣近所とのコミュニケーションが希薄になり「いつの間にか空き家になっていた」という状況も

近隣住民の不安

- 建物の倒壊や飛散、犯罪の助長など近隣への悪影響
- 安心できない住環境

管理不十分な 空き家が増加

- 管理不十分な空き家はトラブルの原因に
- 近隣住民に不安を与える

良好な住環境

人口の増加 つながりのある家族・地域

安全安心なまち

空き家の利活用

表1

市内の空き家状況

単位：件数

地域	空き家の状態			合計
	適正 管理	管理 不十分	不明	
天童南部	52	3	0	55
天童中部	64	14	3	81
天童北部	26	3	4	33
成生	15	12	12	39
蔵増	15	7	6	28
寺津	7	2	1	10
津山	27	10	1	38
田麦野	7	5	6	18
山口	28	11	4	43
高揃	26	9	4	39
長岡	12	6	2	20
干布	12	5	1	18
荒谷	10	4	4	18
合計	301	91	48	440

※不明とは、管理されているかどうか判断できない物件です。

※自治会長からの情報提供による件数です。



空き家の 適正管理のために

実態調査

市では現在、報告された空き家情報を基に、その空き家が危険でないかどうかの実態調査を行っています。この調査は、空き家の敷地に入らずに道路から外観を目視し、建物が傾いていないかを見るほか、基礎や外壁、屋根の状況も確認・記録し、老朽度や危険度を診断するものです。

行政指導

今回施行される「天童市空き家

人の身体や財産に被害が及んだ場合、その所有者や管理者、占有者が損害賠償責任を問われることとなります。

しかし、最近では空き家が近隣に迷惑な状態になっているにもかかわらず、所有者などと連絡が取れないような相談も寄せられます。管理されていない放置された空き家は、強風による建物資材の飛散や雪害による倒壊、火災の発生、犯罪の助長、周辺住民とのトラブルなどにつながります。

人命に関わる被害を与えてしまったら取り返しがつきません。空き家にしていない方は、近隣に迷惑を掛けないように適正な管理をお願いします。

《空き家等の適正管理に関する流れ》

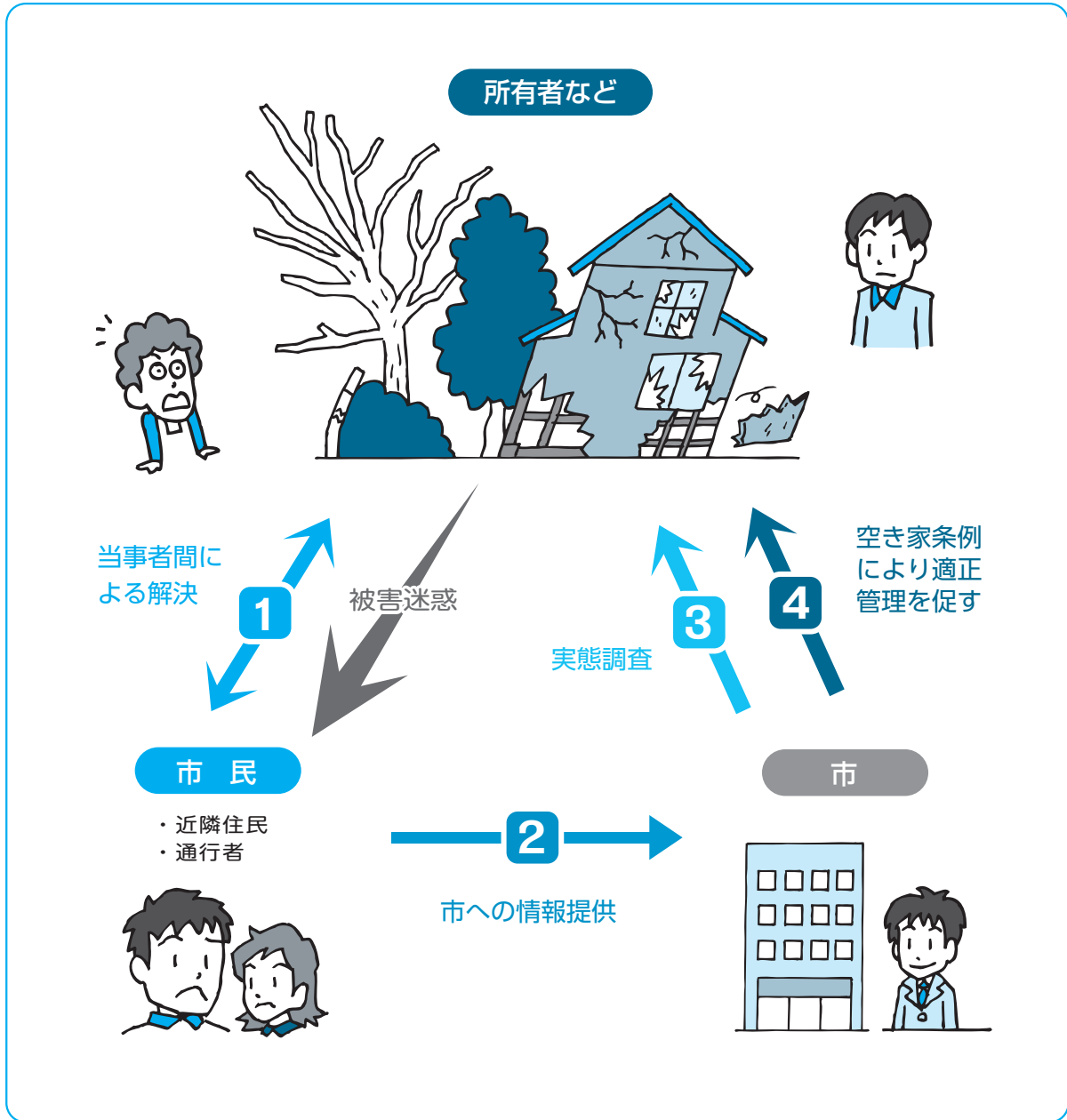

等々の適正管理に関する条例は、所有者などが適正な管理を行う責務を明確にするとともに、市が所有者などに対して管理、解体などの働きかけを行う手続きを明示しています。これにより、適正な管理がなされていないと判断された場合、市は所有者などに対し、**勧告や命令**を行い、適正な管理を促していくこととなります。場合によっては、氏名などの公表、行政代執行を行うこともあります。

まずは、実態調査により管理が良好でないと判断された空き家を中心に所有者などを特定し、管理が不十分と思われる空き家の立入調査を行って管理状況を確認します。その結果を受けて、所有者などに電話や文書で助言や指導を行っていきます。

■**応急措置**
市は、緊急に危険を回避する必要があるときに、所有者などが必要な措置を取ることができない場合、所有者などの同意を得て、必要最低限の代行措置を行います。

※代行措置に係る費用は、所有者などから徴収します。

■**市民のみなさんへお願い**
十分に管理されない空き家があることで、近隣の住民が不安を抱いたり、迷惑を受けることがあります。空き家となるときはもちろん

《空き家等の適正管理に関する行政指導等の流れ》

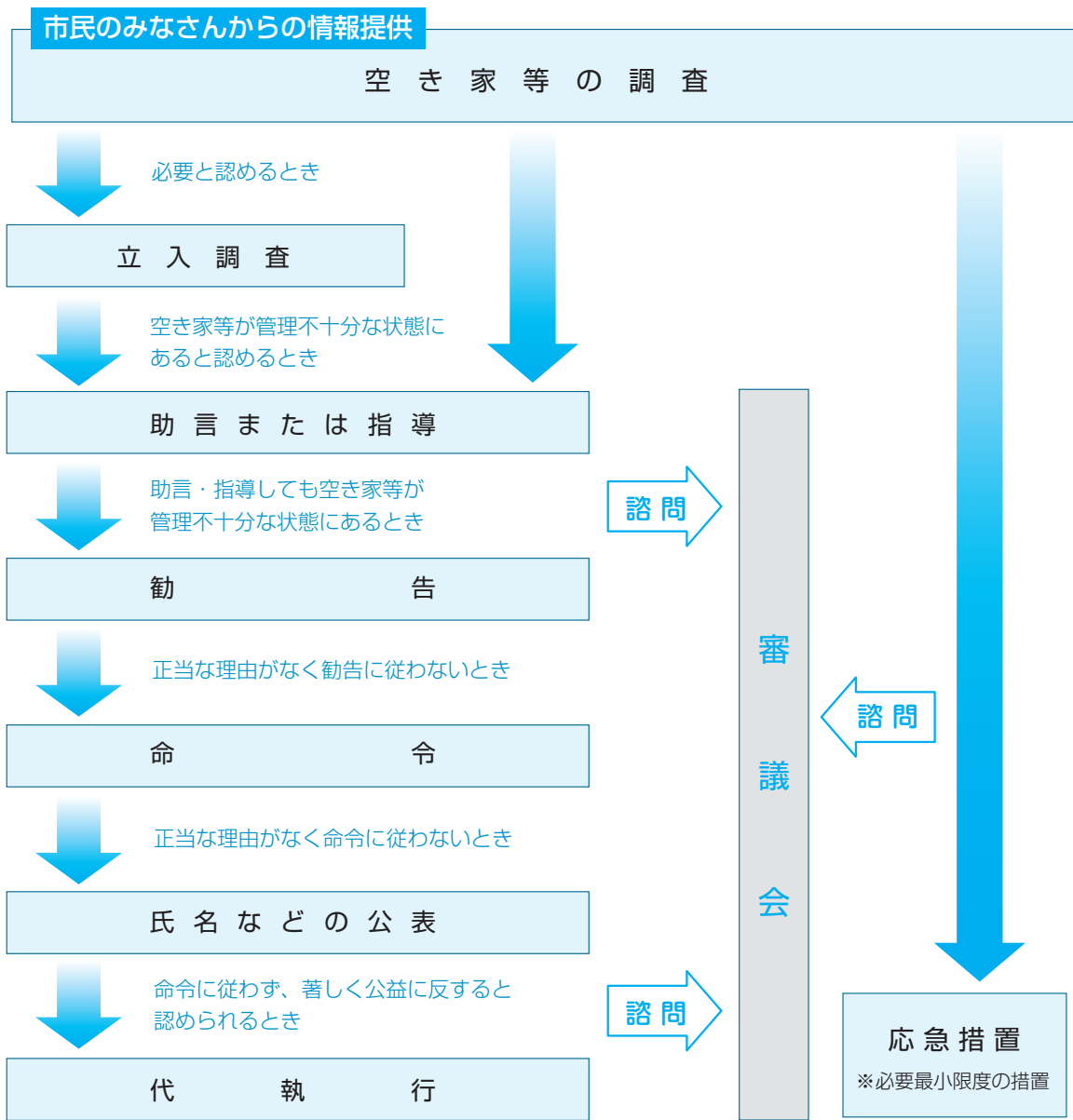

**管理不十分な空き家を
増やさないために**

市では今後、所有者に空き家の利活用についてアンケートを行います。空き家となつていながら建築物の利活用をどのように考えているかを伺うものです。その結果を受けて、集めた空き家情報を基に、広く利活用してもらつたための空き家バンク事業の実施を検討したいと考えています。

市だけで空き家に関する課題を全て解決できるといふものではありません。市、所有者・管理者、市民のみなさんと相互に連携・協力し、管理不十分な空き家を増やさないよう取り組んでいくことが重要です。今後も、市民のみなさんのご理解とご協力をお願いします。

● 問合せ 市建設課

☎ 654局11111内線417



市内7番目のモンテ応援隊が誕生

7月13日、高揃モンテディオ応援隊の発会式が市立高揃公民館で行われました。会員はこの日までに216人になり、式には約100人が参加。山形県スポーツ振興21世紀協会の高橋節理事長から記念の応援旗が手渡された後、会則や役員、事業計画案などが原案通り承認されました。この後、21世紀協会の横山成彦さんの「サッカーの楽しみ方と今後のチーム運営について」と題した記念講演が行われ、応援ムードがより高まっていました。

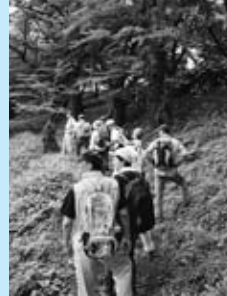

<http://www.city.tendo.yamagata.jp/>

あなたの地域の楽しい話題を、市長公室広報係にお知らせください。
ホットライン ☎654-1111内線325



MY TOWN TOPICS

まちの話題



家庭と地域で子どもを育てよう

7月20日、天童市青少年健全育成市民集会在市民プラザで開催されました。市民約200人が参加し、集会宣言により「子どもたちを家庭や地域でしっかり育て、守る」ことを再確認しました。加納寛子さん（山形大学基盤教育院准教授）の講演会では、スマートフォンの子どもへの影響などについて学びました。

勇気のある優しい人になりたい

7月9日、天童東幼稚園で、山形人権擁護委員協議会天童市部会が主催する人権擁護講話が開かれ、年長組の91人が参加しました。人権擁護のマスコットキャラクターまもる君とあゆみちゃんが登場する指人形劇では、「本当に強い子ってどんな子？」と、指人形と園児が掛け合いをする場面もあり、みんな一緒になって仲良くすることの大切さを学びました。劇が終わると園児は、「小さい子に優しくしたい。心を強く持ちたい」と話していました。





天童公園を華やかに

7月7日、天童公園フラワーメイト事業として、舞鶴山山頂広場花壇で花の苗の植栽が行われました。これは、市と市民が協働で花と触れ合いながら天童公園の美化を推進し、天童公園がこれまで以上に市民に親しまれる憩いの場にしようと始められたものです。今回フラワーメイトとして参加したのは市内の5団体約90人で、この日は、ひまわり園で育てられたポチュラカの苗の植え付けを行い、メンバーらは手際良く作業を進めていました。

まちなかゼミナールが開催

6月20日から7月20日までの間、商店が自分の店で自らが講師になって講座を開く、まちなかゼミナールが開催されました。これは、天童商工会議所と天童市商店街連合会が昨年から行っているもので、今回は13店舗で「コサージュ作り」や「世界のワインを楽しむ会」など17の講座を実施。次回は秋に計画されています。



クアの道舞鶴山コースで健康ウォーキング

7月15日、舞鶴山で健康ウォーキングが行われました。今回は、気候性地形療法ウォーキングガイド育成講習を修了したサポートガイドも同行。参加者は、心拍数を計りながら2.5kmを約90分かけて歩きました。今後も9月から11月まで月1回ずつ、引き続き温泉組合の協力を得て開催される予定です。

近況を語り深めた親睦

6月30日、仙台圏在住の本市出身者が集う在仙天童会の総会と交流懇親会が、仙台市のホテルJALシティ仙台で開かれました。総会に先立ち、広重美術館の梅澤美穂さんが「天童織田藩と広重」と題し、広重と天童の関わりについて講話した後、交流懇親会では、約50人のみなさんが近況を語り合い親睦を深めました。



大雨による災害

（洪水の危機と断水）

7月18日、県内のほぼ全域に大雨警報が発令され、各地に大きな爪痕を残しました。本市でも河川が増水し、蔵増地内を流れる樽川が堤防からあふれる寸前になり、地域の方に避難準備を呼び掛けました。また、19日からは断水の問題に直面しました。市内の水道水をまかなう村山広域水道の西川浄水場が、大雨による水の濁りで給水を制限。停止したため、市内全域で断水となりました。



①樽川が増水を警戒する地域の方々②堤防から溢れそうになっている樽川からポンプで最上川に排水③自衛隊のみなさんによる給水支援④市役所と各市立公民館に仮設トイレを設置⑤防災公園ひかり交流広場の耐震性貯水槽も利用されました

「食べる」を学ぶ

小野 梓さん (田鶴町)

年齢 ● 19歳

夢 ● 栄養士

天童について一言 ● 私の好きなものがいっぱいあるまち

私の将来の夢は栄養士になることです。今、大学でスポーツと栄養について学んでいます。運動と食事は深く関わりがあります。栄養価の計算ができるだけでなく、一人一人の身体や心の状態に合わせておいしく、楽しく、栄養成分が摂取できるような献立を立てられる栄養士になりたいです。大学に入ってから料理を作るよ

うになったので、自分の健康にも気を配るようになりました。生きていく上での「食べる」ということを学び、食に携わる人たちの思いを食べる人に伝えていきたいと思います。健康な生活を送る人を増やし、生活習慣病で苦しむ人を少しでも減らせるような知識を身に付け社会に出て行きたいと思っています。



Oasis 2

未来に向かって

三中生徒会

代表 久保田 壘さん



▲三中の向上に生徒会活動を頑張ります

向上への三

本年度の生徒会スローガンは「STEP UP↑」です。「S」は「Smile」の笑顔、「T」は「Think」の「考え」、「E」は「Energy」の「気力」、「P」は「Progress」で「進歩」を表し、三中全体を向上させていこうという願いが込められています。それを達成するためにも、自転車通学、ボランティア、あいさつなど三中向上の鍵となるさまざまな活動内容が、総会の場で議論され、活動の方向性が決定されていきました。

本年度は、活動当初からあいさつ運動を行い、今でも工夫しながら毎日継続しています。自転車通学の安全の徹底、ボランティア活動の呼び掛けの強化によって、三中全体が一層、生徒会活動に対して、前向きに取り組むようになりました。初心を忘れず、三中生全員で三中のさらなる向上を目指していきます。

Oasis 3 笑顔写真館

みんなの
おあしす

お〜い! あつまれ!
しみのすたあ〜!



もうすぐ夏まつり

須藤 結捺^{ゆな}ちゃん
(5歳・山口)

暑いけど毎日友だちとおいかけてたのしいな。プールはちょっぴりにがてだけど、もうすぐ一年生だもん! がんばるぞ! 夏まつりにかわいいゆかた着ていくんだ。たのしみだなあ。

Oasis 4 おらほうの地域づくり



紙の分別作業中

市立津山公民館

雑がみ回収でゴミ減量化

津山地域では、津山地域づくり委員会ゴミ減量化小委員会と津山地区環境衛生委員が中心となり、偶数月の第3土曜日(年6回)に雑がみ回収を行っています。公民館報により回収量を報告するとともに、さらなる回収への協力を呼びかけています。

平成24年度の回収量は約9トとなり、この活動による収益金は津山地域社会福祉協議会に寄付され、ゴミの減量化と地域福祉の両面へ大きく貢献しています。

本年度は、この寄付金の一部で「ふれあい福祉演芸会」が開催されました。

市立寺津公民館

親子ふれあい料理教室

親子ふれあい料理教室は、寺津地域づくり委員会料理教室グループが中心となり、親子の絆を深めてもらおうと毎年開催しているものです。婦人会のみなさんがメニューを考え、子どもたちに指導する先生となり、4、5品程度のお菓子を作ります。子どもたちは、先生の指導の下、慣れない手つきで包丁などを使い四苦八苦しながらも、笑顔で楽しく保護者と一緒に作業を行いました。料理が出来上がった後は、みんなでお菓子を囲んで楽しく食べながら懇談し、保護者や友達と交流を深めることができました。



お父さんと一緒にケーキ作り

このひとに聞く

技ひと心

広く芸術を

理解してほしい

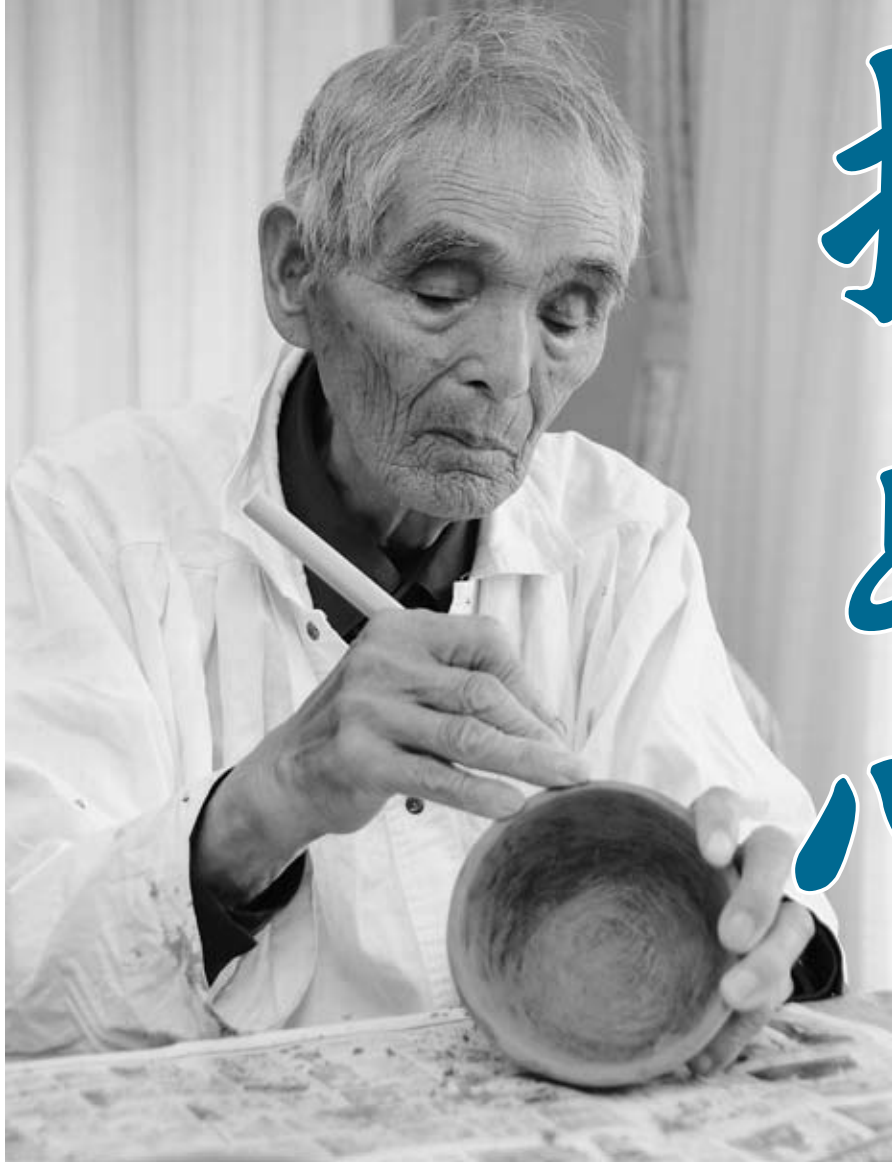

伊藤正輝さん

山口在住の彫塑家で、雅号は昌山。県美展などで活躍し、県展彫刻の委嘱を受けるほか、県美術連盟名誉会員も務める。作品は木像や石像などさまざま、中央公園や山口小など市内の各所で見ることができる。また、村山美術や天童らくがき会は創設から携わっており、93歳の現在も粘土教室の講師やボランティア、執筆活動など势力的に活動が続いている。



▶胸に抱いて
(市立図書館に展示)

少年時代に彫刻家を目指し、昭和11年に服部午先生のアトリエに入所、同13年に中学へ入学しました。同17年に軍隊に入隊すると、19年に中国戦地へ派遣され、21年3月に復員し家に帰還しました。終戦当時はどん底生活でしたが、彫刻の道は捨てきれず、農業の傍ら米軍キャンプに勤めながら創作活動を続けました。それから、敗戦後の冷えきった社会を明るくするために、地域の美術関係者たちと天童美術（後に村山美術と改称）の創設のための活動に参加しました。また、山口地域で地域の文化の向上を志す人たちと山口文化同好を創設。機関誌「土の匂」の発刊や地域文化財の展覧会を開催し、文化の向上に協力しました。そのほか、天童らくがき会を創設し、会では、はなかみ先生の奉仕活動の継承や、まちを明るくする運動の展開をはじめ、観光開発やまちに貢献した人の顕彰碑の建立のほか、各種文化団体協議会・創設の立案づくりに励みました。今後ますます芸術文化の向上を念願します。

平成25年度 天童市職員採用試験

初級行政・初級土木・特別選考（行政）・社会人経験
（行政・土木）・保育士・消防士・消防士（救急救命士）



■申込受付期間 8月13日(火)まで

●採用職種・採用予定人数 初級行政・初級土木・特別選考（行政）・社会人経験（行政・土木）・保育士・消防士・消防士（救急救命士）＝各若干名

●受験資格 ○初級行政＝平成4年4月2日～平成8年4月1日に生まれ、平成25年4月30日以前から市内に住所がある方（就学などのため市外に住んでいる方は、保護者の住所が市内にあること）

○初級土木＝平成4年4月2日～平成8年4月1日に生まれた方

○特別選考（行政）＝昭和57年4月2日～平成8年4月1日に生まれた方で、次の要件を全て満たす方

①スポーツ、文化、芸術、学術などで、高校在学時以降に全国レベル以上の大会などで入賞経験があり、採用後も現役として活躍できる方

②採用後、原則として市内に居住できる方

○社会人経験（行政・土木）＝昭和57年4月2日以降に生まれた方で、次の要件を全て満たす方

①民間企業、国、地方自治体などの正社員・正職員として平成25年7月1日現在で同一の職場に2年以上の勤務経験があり、勤務経験を市政に生かせる方

②採用後、原則として市内に居住できる方

○保育士＝昭和53年4月2日以降に生まれ、現在保育士の免許資格を持っている方、または平成26年3月31日まで取得見込みの方

○消防士＝平成元年4月2日～平成8年4月1日に生まれた方で、心身健康かつ言語明瞭で、次の要件を全て満たす男子

・視力が両眼とも裸眼視力0.5以上または矯正視力1.0以上で、色覚が正常な方

・聴力は、2mの距離で低語を聞き分けられる方

・四肢とも完全であり、身長160cm以上および体重50kg以上の方

○消防士（救急救命士）＝昭和59年4月2日以降に生まれ、現在救急救命士の免許資格を持っている方、または平成26年4月30日まで取得見込みの方で、心身健康かつ言語明瞭なこと。また、消防士の身体的要件を満たす男子

※消防士および消防士（救急救命士）に採用された場合は、住所制限があります。

●一次試験日 9月22日(日)午前10：00～

●一次試験会場 市総合福祉センター

●試験内容 教養試験、専門試験（初級土木・社会人経験（土木）・保育士のみ）

※二次試験は、一次試験合格者を対象に後日作文、集団討論、面接、健康診断、体力測定などを実施。

●受験手続 市総務課で交付する受験申込書および受験票など（市ホームページからダウンロードできます）に必要事項を記入し、市総務課に提出してください（電子申請も可能）。詳しくは市ホームページ（<http://www.city.tendo.yamagata.jp/>）をご覧ください

●申込受付 8月13日(火)までの午前8：30～午後5：15（土・日曜日を除く）

※電子申請、郵送の場合も8月13日(火)午後5：15必着です。

●採用 平成26年4月1日から採用予定

●申込み・問合せ 〒994-8510 天童市老野森一丁目1番1号 天童市総務部総務課職員係

（☎654-1111内線314）

市営バスとドモスの運行が一部変更

■市営バスと予約制乗合タクシーが運休

市営バスと予約制乗合タクシー「ドモス」が、次のように運休します。ご協力をお願いします。

●運休期間 8月13日(火)～16日(金)

■市営バスの路線を一部変更します

天童夏まつりのため、市営バス天童・寒河江線の8月8日(木)・9日(金)の路線が、次のように一部変更になります。

●路線が変更になるバス

○寒河江ターミナル17：30発と19：15発
天童温泉～わくわくランドの区間は通過しません（山交天童車庫前に停車します）

○ららパーク18：20発
わくわくランド～天童市役所口の区間は通過しません（山交天童車庫前に停車します）

●問合せ 市生活環境課（☎654-1111内線272）

今回から、新たにハーフマラソンの種目が加わりました。美しい紅葉の中のコースで楽しい思い出をつくりませんか。

- とき** 11月4日(月・振替休日)
午前8:20開会式
午前9:00スタート
 - ところ** NDソフトスタジアム山形(県総合運動公園陸上競技場)
 - 種目** 2*₀=小学生3・4年、小学生5・6年(各男女別) 3*₀=中学生(男女別) 5*₀=高校生~39歳、40歳~49歳、50歳~59歳、60歳以上(各男女別) ハーフマラソン=18歳~39歳、40歳~49歳、50歳~59歳、60歳以上(各男女別) ファミリー(2*₀)=小学生と保護者のペア
- ※年齢は大会当日の満年齢です。
- コース** NDソフトスタジアム山形付設天童おくのほそ道ハーフマラソンコース



- 参加料** 小・中学生1000円、高校生2000円、一般3000円、ファミリー1500円
- ※参加賞として小中学生の参加者には図書カード、高校・一般の参加者にはスポーツタオルを贈呈。
- ゲスト** 尾崎好美さん(第一生命保険株式会社所属、世界陸上ベルリン大会出場)
- 申込み・問合せ** 9月27日(金)まで、天童ラ・フランスマラソン大会実行委員会(市文化スポーツ課内 ☎654-1111内線263)、または市スポーツセンター(☎654-6100)

市総体の結果 vol.3

サッカー・剣道・パークゴルフ・
タッチフットボール・バレーボール

■**サッカー**(5月5日・12日・19日 県ふるさと交流広場・市スポーツセンター多目的運動広場)

▼**中学生Aブロック**=①三中A②四中A③一中A ▼**同Bブロック**=①三中A ▼**高校・一般**=サムライ2013②スローズ③日新製薬(株)

■**剣道**(6月2日 市スポーツセンターアリーナ)

●**団体** ▼**小学生(低学年)**=①ましみずA②舞鶴A③ましみずB、天童北部 ▼**同(高学年)**=①ましみずA②ましみずB③天童北部、舞鶴C ▼**中学生**=①一中C②一中A③四中A、二中C

●**個人** ▼**小学生(低学年)**=①

押野圭(みずき)②大内凜華(ましみず)③有路璃子(舞鶴)、平田俊祐(天童北部) ▼**同(中学年)**=①藤田涼平(ましみず)②加藤慶太(同)③伊藤碧海(天童北部)、武田好誠(みずき) ▼**同(高学年)**=①結城遼平(ましみず)②山口晴透(同)③平田健祐(天童北部)、石川椋也(ましみず) ▼**中学生女子**=①鎗水志帆(四中)②清野あすか(同)③郷野充希(同)、佐藤葉月(同) ▼**中学生男子**=①仲野海音(四中)②菅野透(同)、③福田直人(一中)、富樫勇太(同)

■**パークゴルフ**(6月8日 小原SRP)

▼**女子**=①小川アサエ②吉満くに子③日野時子 ▼**男子**=①坂本靖光②大竹光雄③高梨哲二

■**タッチフットボール**(6月9日 市スポーツセンター多目的運動広場)

▼**一般**=①千歳山レンジャーズ②K-SPEX③天童ピーナッツ

■**バレーボール**(6月30日 市スポーツセンターアリーナ)

▼**小学生**=①ミラクルエンジェルスJVCA②ミラクルエンジェルスJVCB③キッズウィングス

(敬称略)

●**問合せ** 市スポーツセンター(☎654-6100)

天童市民芸術祭第50回記念公演 落語公演「林家正蔵・柳家喜多八」二人会

- とき** 9月28日(土)
午後3:30分開演(午後3:00開場)
- ところ** 市民文化会館
- 入場料** 無料(入場整理券が必要)
- 入場整理券** 先着800人
- 入場整理券の申込方法** 往復はがきの往信用裏面に郵便番号、住所、氏名、電話番号を、返信用表面に郵便番号、住所、氏名を明記し、

- 〒994-8510 天童市老野森一丁目1番1号 天童市文化スポーツ課まで
- ※1人1枚の応募になります。未就学児は入場できません。
- 申込期間** 8月1日(木)~20日(火)
 - 問合せ** 市文化スポーツ課(☎654-1111内線262)



天童夏まつり

8月
8日・9日・10日



8日 (木)	16:40	オープニングセレモニー わくわくランド野外ステージ
	16:45	マーチング演奏 あけぼの幼稚園・蔵増幼稚園 わくわくランド
	17:15	ハワイアンフラ KAHULA O HAWAII わくわくランド野外ステージ
	18:00	マーチングパレード 天童中部小・天童南部小・天童北部小・一中・二中 富士の湯前～わくわくランド
	18:30	花笠おどりパレード ホテルパールシティ天童～天童温泉通り～わくわくランド西側

9日 (金)	18:00	天童花駒おどりパレード アンジェリーナ前～わくわくランド西側
	18:30	将棋みこし出陣式 温泉交差点 将棋みこし渡御 富士の湯前～わくわくランド西側

10日 (土)	13:00	ダンスドリーム2013 わくわくランド野外ステージ
------------	-------	-------------------------------------

※会場付近は交通量の増加とスピーカー音量の増大などが予想されます。周辺のみなさんのご理解とご協力をお願いします。

※小雨決行ですが、状況により中止となる場合もあります。

●問合せ 天童夏まつり実行委員会（天童市観光物産協会内 ☎653-1680）

将棋みこし スナップフォトコンテスト

天童神輿会では、将棋みこしの写真を募集しています。入賞者には商品を差し上げます。

- 規格 カラープリント2L判以上。一人5点まで
- 応募先・問合せ 8月31日(土)までに、天童市東本町一丁目3-21 天童神輿会（天童青年会議所内 ☎652-6414）

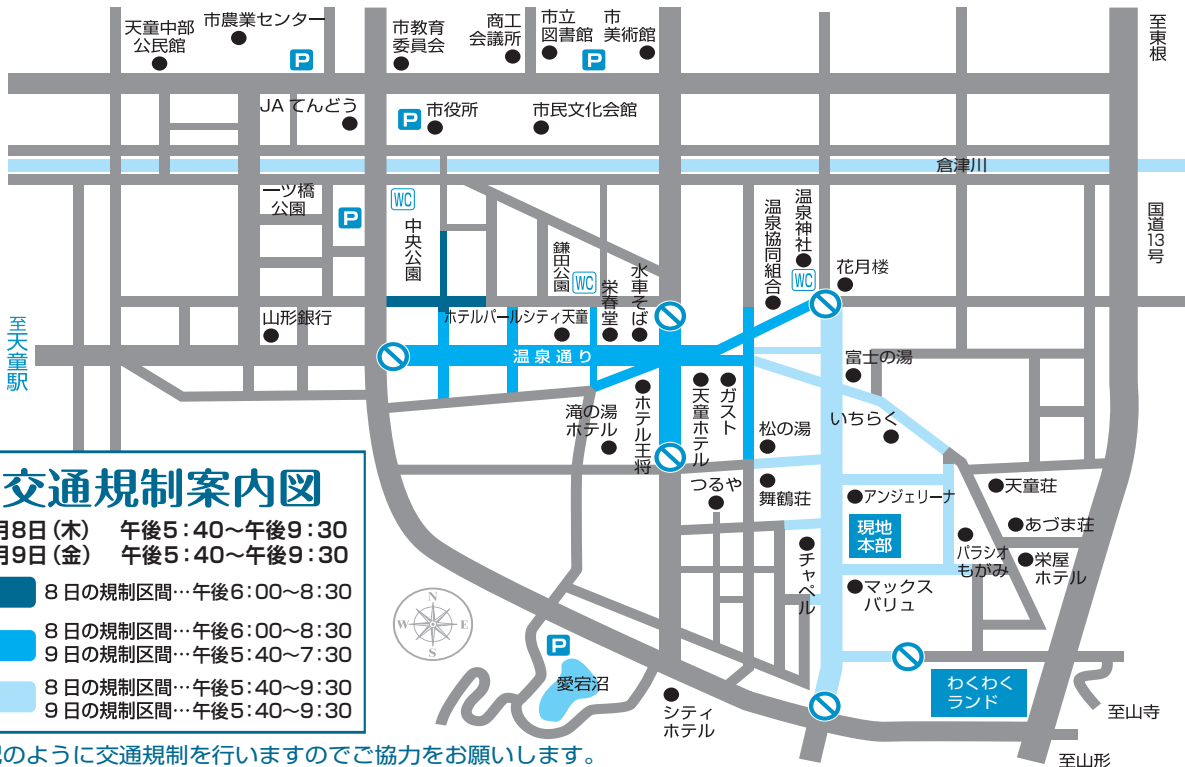

上記のように交通規制を行いますのでご協力をお願いします。

歯周疾患検診のお知らせ

平成25年度中に40歳、50歳、60歳、70歳になる方を対象に、歯周疾患検診を実施します。

歯周病は、歯肉（歯ぐき）や骨など歯を支える周囲の組織の病気です。「歯ぐきが赤く腫れ、出血することがある」「歯と歯の間に隙間が出てきた」などの症状はありませんか？歯周病は40歳以上のほとんどの方が患っているといわれていますが、あまり痛みを感じないため放置されてしまうことも多くあります。

歯周病は早期に発見すれば治すことができます。歯周病予防は認知症や生活習慣病予防にもつながりますので、この機会にぜひ歯周疾患検診を受診しましょう。



●対象 下記の期間に生まれた方

40歳	昭和48年4月1日～昭和49年3月31日
50歳	昭和38年4月1日～昭和39年3月31日
60歳	昭和28年4月1日～昭和29年3月31日
70歳	昭和18年4月1日～昭和19年3月31日

※対象者には、受診券（はがき）を送付します。

●受診方法 受診を希望する歯科医療機関へ事前に予約し、当日、受診券（はがき）を持参して受診してください（治療中の方など、この検診を受診できない場合があります。予約の際に歯科医療機関にご確認ください）

●問合せ 市健康課（☎652-0884）

就学時健康診断を行います

平成26年度に、市内の小学校へ入学予定の児童を対象に就学時健康診断を行います。忘れずに受けてください。

●対象 平成19年4月2日～平成20年4月1日に生まれた方

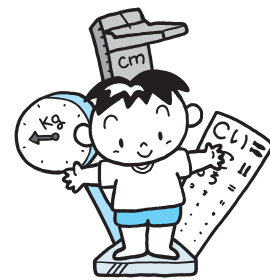

●とき

8月27日(火)	天童南部小就学予定者
	山口小就学予定者
8月28日(水)	天童中部小就学予定者
8月29日(木)	天童北部小就学予定者
	干布小就学予定者
8月30日(金)	津山小就学予定者
	成生小就学予定者
9月2日(月)	長岡小就学予定者
	蔵増小就学予定者
	寺津小就学予定者
	高揃小就学予定者
	荒谷小就学予定者

●受付開始 午後0:40～

●ところ 市健康センター

●内容 内科・眼科・耳鼻科・歯科検診、聴力検査、視力検査、ことばの検査、面接など

※対象者には、8月上旬に案内状を郵送します。

●問合せ 市教育委員会学校教育課

（☎654-1111内線823）

児童扶養手当の申請手続き

児童扶養手当は、ひとり親家庭などの父または母などに対し、子どもの福祉の向上を図ることを目的として支給される手当です。支給期間は、子どもが18歳になる年度末までです。ただし、受給者本人および同居家族の所得により制限があります。該当すると思われる方は、お気軽にご相談ください。なお、この手当は、申請に基づいて支給されます。

■お忘れなく 児童扶養手当の現況届

児童扶養手当を受給している方は、年1回の現況届が必要です。また、手続きを忘れると、手当が受けられなくなります。

●とき 8月5日(月)・6日(火)

午前9:00～正午、午後1:00～4:30

●ところ 市健康センター

●持物 印鑑、必要事項を記入した現況届など

※指定日に来られない方は、8月中に市健康センター内の子育て支援課までおこしください。

●問合せ 市子育て支援課（☎652-0882）

特別児童扶養手当の申請手続き

特別児童扶養手当は、精神や身体に障がいのある児童の福祉を増進するため支給されます。該当すると思われる方は、お気軽にご相談ください。なお、この手当は、申請に基づいて支給されます。

●対象 20歳未満で、特別児童扶養手当障害等級表に定める1級または2級の障がいの程度があると認められた児童を監護している父母、もしくは父母に代わって養育している方で、前年の所得が一定額以下の方

■特別児童扶養手当の所得状況届について

特別児童扶養手当を受給している方は、年1回の所得状況届の提出が必要です。8月上旬に郵送しますので、必要事項を記入の上、次のとおり提出してください。

●とき 8月12日(月)～9月10日(火)（土・日曜日を除く）午前9:00～午後5:00

●ところ 市健康センター

●問合せ 市子育て支援課（☎652-0882）

職業訓練指導員試験

- **受験資格** 職業能力開発促進法 施行規則の規程により、実技試験と学科試験のうち関連学科の全部が免除されている人
- **とき** 9月13日(金)
午前11:00～正午
- **ところ** 県庁(山形市)
- **試験科目** 指導方法
- **申込み・問合せ** 8月12日(月)～23日(金)に、県商工労働観光部雇用対策課
(☎630-2388)

労使トラブルの円満解決をお手伝い

山形県労働委員会は、労働者個人と事業主との間の労働関係トラブル解決のお手伝いをしています。

- **相談内容** 解雇、賃金、配置転換など
- **相談料** 無料
- **問合せ** 山形県労働委員会事務局(☎630-2793)、または県村山総合支庁産業経済企画課(☎621-8439)

おわびと訂正

市報てんどう7月15号4ページの第66回村山美術総合展の入賞者一般の部で、森谷サヨさんとあるのは、森谷サコさんの誤りでした。おわびして訂正します。

- **市文化スポーツ課**
(☎654-1111内線262)

市の施設の指定管理者を募集

市では、平成26年4月1日からの管理について、次の施設の指定管理者候補者を募集します。

●募集する施設

施設の名称	申込み・問合せ(担当課)
天童高原施設・放牧場	市産業立地室(☎654-1111内線252)
市営住宅	市建設課(☎654-1111内線412)

●募集のスケジュール

項目	日程
募集要項などの配布 ※市ホームページでも公表します。	8月9日(金)～9月9日(月)
募集受付期間	9月上旬～10月上旬
指定管理者候補者の選定	10月下旬
指定管理者の決定	市議会定例会(12月)

※募集要項の配布や応募方法は、担当課にお問い合わせください。

もり～な天童のイベント情報

■絵手紙展示会

- **とき** 8月1日(木)～31日(土)

■将棋駒キーホルダー教室

- **とき** 8月10日(土)

午後1:30～

- **定員** 20人(先着順)

- **参加料** 500円(申込時)

- **申込期限** 8月7日(水)

■子どもアレンジ生け花教室

- **とき** 8月11日(日)

午後2:00～

- **定員** 15人(先着順)

- **参加料** 800円

- **申込期限** 8月9日(金)

■レカンフラワー教室

- **とき** 8月17日(土)

午後1:30～

- **定員** 12人(先着順)

- **参加料** 1500円

- **申込期限** 8月6日(火)

■生花教室 水物生花で爽やかに

- **とき** 8月18日(日)

午後1:30～

- **定員** 20人(先着順)

- **参加料** 1500円(当日)

- **申込期限** 8月15日(木)

■わくわくサロン(講話・無料)

- **とき** 8月19日(月)

午後1:30～3:00

- **演題** いのちの中へ

- **申込み・問合せ** 市森林情報館

もり～な天童(☎651-2002)

健康づくりと植物

62

のかんぞう

よく見られるカンゾウの仲間には、花がだいたい色で八重咲きのヤブカンゾウと黄色い花で一重咲きのノカンゾウがあります。

カンゾウは、薬草にもなる植物ですが、早春の山菜としても喜ばれる植物です。日当たりが良く、やや湿った草地や溝の縁などに群生します。あまりにも身近な植物なので、食べる人はそれほどいませんが、食べると舌鼓を打つこと請け合いです。

新芽が伸びだしたら、根際から切り取って、てんぷらや、からしみそ和えなどにして食べると春の味を楽しく味わえます。

薬草としては、生薬名を「金針菜」といって、6月から7月ごろ花や蕾を採取して、熱湯に数分浸してから、日干しにします。また、根は夏から秋にかけて採取して日干しにします。

解熱などの場合、花や蕾の生薬5～10gを1回量として、カップ2杯の水で半量になるまで煎じて服用するとよいといわれています。

不眠症などの場合は、根の生薬20～30gを1日量カップ3杯の水で半量になるまで煎じて、3回に分けて服用するとよいといわれています。

- **問合せ** 市市長公室

(☎654局1111内線325)



このコラムは、天童市野草と親しむ会の佐藤定四郎さんが担当しています。



くらしの Information August 情報①

お知らせ

天童市民病院で 薬剤師を募集

- 受験資格** 昭和53年4月2日以降に生まれた方で、薬剤師の資格を持っている方、または平成26年5月までに取得見込みの方
- 採用試験** 随時実施
- 試験** 作文、面接、健康診断
- 採用** 平成26年4月1日から採用予定
- 申込み・問合せ** 天童市民病院 (☎654-2511)

自衛官採用説明会

- | とき | ところ |
|----------|----------------------------------|
| 8月24日(土) | 市民文化会館 |
| 8月31日(土) | しゃんぷら ^{しょうぼう} プラザ (村山市) |
- 時間** 午前10:00～午後3:00
 - 内容** 1人20分程度の個別説明(人数によっては、合同説明会になります)
 - 問合せ** 自衛隊山形地方協力本部東根地域事務所 (☎0237-43-7198)

山形県警察官採用試験

- 職種** 警察官B
- 受験資格** 昭和53年4月2日～平成8年4月1日に生まれた方で、4年制大学卒業した方を除く
- 一次試験** 9月22日(日)
- 申込み・問合せ** 8月2日(金)～9月2日(月)に、天童警察署 (☎651-0110)

各種無料相談

- 今月の法律相談**
 - とき** 8月22日(木) 午後1:30～
 - ところ** 市役所5階会議室
 - 相談内容** 民事、家事的な法律相談(係争中の事案を除く)
 - 相談員** 高山克英弁護士
 - 申込み・問合せ** 8月15日(木)まで、市民相談室 (☎654-1111内線741)
- 今月の行政書士相談**
 - とき** 8月7日(水)～28日(水)の毎週水曜日(全4回) 午前9:00～午後4:30(受け付けは午後4:00まで)
 - ところ** 市役所1階市民相談室

- 相談内容** 遺言、遺産分割協議、各種契約など
- 問合せ** 山形県行政書士会天童支部 (☎654-4479)
- 表示に関する無料登記相談**
 - とき** 8月28日(水) 午前10:00～午後3:00
 - ところ** 山形県土地家屋調査士会(山形市)
 - 相談内容** 建物の新築、地目変更、分筆などの登記相談
 - 申込み・問合せ** 8月22日(木)まで、山形県土地家屋調査士会 (☎632-0842)

山形市男女共同参画センター ファアラ相談室(要予約)

- 一般相談(心の相談)**
 - とき** 毎日(時間は曜日で違う)
 - 相談員** 女性カウンセラー
- 法律相談**
 - とき** 8月9日(金)、16日(金)、23日(金) 午後4:00～6:00
 - 相談員** 弁護士
 - 申込み・問合せ** 山形市男女共同参画センター・ファアラ (☎645-8077)

8月のゆびあの休館日

- ゆびあの休館日は、毎月第2月曜日ですが、8月12日(月)は営業しますので、どうぞご利用ください。8月は第1月曜日の8月5日(月)が休みになります。
- 問合せ** 天童最上川温泉ゆびあ (☎651-3333)

無人ヘリコプターによる 水稻病害虫防除を実施

次のように、8月に無人ヘリコプターで水稻病害虫防除を行います。散布区域には、黄色・赤色のテープの付いた竹を立てています。

とき	ところ
4日(日)・15日(木)	成生地区
5日(月)・16日(金)	山口(南部)・寺津・成生地区
6日(火)・17日(土)	蔵増・東部地区・荒谷地区
7日(水)・18日(日)	蔵増・田麦野地区
8日(木)・19日(月)	高揃・山口地区
9日(金)・20日(火)	高揃・原町・山口地区

- ※天候により、変更になる場合があります。
- 問合せ** 天童市水稻共同防除連絡協議会事務局(JAてんどう本所内) (☎653局5114)

木造住宅耐震診断で 地震に強い住宅に

- 耐震診断士を派遣し、耐震診断を行います。
- 対象** 市内の平成12年5月31日以前に建築された木造在来工法の2階建て以下の戸建ての持ち家住宅
 - 診断料** 1万円
 - 実施戸数** 8戸(先着順)
 - 内容** 耐震診断、補強計画や概算工事費も提示
 - ※耐震診断を受けた住宅の耐震改修工事には最高120万円の補助金制度があります。
 - 申込み・問合せ** 申込用紙に記入の上、市建設課(☎654局1111内線417)

午前11:00～

- **集合場所** 市立高揃公民館
- **参加料** 無料(昼食は各自持参)
- **申込み・問合せ** 8月9日(金)まで、市立高揃公民館 (☎655-2052)

さんごうぜき 水の駅スタンプラリー

天童最上川温泉ゆびあに集合し、最上川の頭首工、揚水機などの農業用施設を見学します。

- **とき** 8月18日(日) 午前8:30～午後1:00
- **定員** 50人(先着順)
- **参加料** 300円(昼食・保険料)
- **持物** 筆記用具、雨具など
- **申込み・問合せ** 水土里ネット 三郷堰 (☎653-3332)

2013青少年のための 科学の祭典in山形(無料)

- **とき** 8月10日(土) 午前10:00～午後4:00
- **ところ** 霞城セントラル、県産業科学館(山形市)
- **内容** 楽しい科学実験、工作体験、展示など
- **問合せ** 県商工労働観光部工業戦略技術振興課 (☎630-2192)

山形県立農業大学校 農業機械メンテナンス研修

- **対象** 新規就農者など(20人)
- **とき** 8月27日(火) 午前10:00～午後3:00
- **内容** 刈払機、動噴、コンバイ

ンの点検整備の仕方

- **受講料** 1000円
- **申込み・問合せ** 8月13日(火)まで、県立農業大学校 (☎0233-22-8794)

ビーフリーの 市民開放デー

- **とき** 8月13日(火)～16日(金) 午前10:00～午後7:00
- **内容** ジム、プール、風呂など 全施設が利用できます
- **利用料** 中学生以上=840円

3歳以上=420円

※小学生以下は保護者同伴。

- **問合せ** スポーツクラブ天童ビークラフリー (☎654-8866)

スイミングスクールの レッスン体験会

- **対象** 年中児～小学6年生
- **とき** 8月24日(土) 午前10:40～正午
- **利用料** 100円
- **申込み・問合せ** 天童スイミングスクール (☎654-4933)

各種介護予防教室へどうぞ

- **対象** 市内にお住まいで要介護認定を受けていない65歳以上の方

健康てんどう元気塾(ラフォーレ天童のぞみ)

- **とき** 9月3日(火)～24日(火)の毎週火曜日(全4回) 午後1:30～4:15

- **内容** ストレッチ体操、バランス運動、温泉入浴など

- **定員** 15人(応募多数の場合は抽選になります)

- **参加料** 1600円(保険料・飲料水代などを含む)

- **持物** 運動できる服装、運動靴、タオル、参加料

※自宅まで無料で送迎します(直接も可)。

- **申込み・問合せ** 8月16日(金)まで、市社会福祉課(☎654-1111内線755)、またはラ・フォーレ天童のぞみ(☎656-8322)

元気ウキ浮き水中教室(天童スイミングスクール)

- **とき** 9月6日(金)～10月25日(金)の毎週金曜日(全8回) 午前10:00～正午

- **内容** 水中歩行やバランス運動など

- **定員** 15人(応募多数の場合は抽選になります)

- **参加料** 3200円(保険料・飲料水代などを含む)

- **持物** 水着、帽子、タオル、バスタオル、参加料

※自宅まで無料で送迎します(直接も可)。

- **申込み・問合せ** 8月16日(金)まで、市社会福祉課(☎654-1111内線755)、または天童スイミングスクール(☎654-4933)

明治大学・天童市連携事業 地域産業活性化公開講座

- **とき** 8月22日(木)の午後4時から6時まで

- **ところ** 滝の湯

- **演題** 「施設園芸」「養液栽培」「植物工場」のこれまでとこれから―新しい栽培システムの提案―

- **講師** 岡部勝美さん(明治大学農場特任教授)

- **受講料** 無料

- **申込み・問合せ** 8月15日(木)まで、天童市異業種交流プラザ事務局(市経済部産業立地室内) (☎654局1111内線253)

天童高原夏休み親子体験教室 巣箱づくり教室

自然あふれる夏の天童高原で小鳥の巣箱づくりを行います。天童高原の巣箱オーナーとしてどんな野鳥がやってくるか観察してみませんか。

- **とき** 8月18日(日)の午前9時から11時まで

- **ところ** 天童高原ロッジ

- **定員** 親子20組(先着順)

- **持物** 軍手、タオル

- **参加費** 一人500円

※1家族に巣箱1個とかき水が付きます。巣箱は、持ち帰ることもできます。

- **申込み・問合せ** 市産業立地室 (☎654局1111内線253)



くらしの Information August 情報②

催し・募集

県営住宅の入居者募集

- 対象 家族があり、所得が公営住宅法の規定に該当する方
- 家賃 入居者の所得に応じ決定

募集住宅	間取り	戸数
長岡アパート※	2DK	1戸
交り江アパート	3DK	1戸
天童駅南アパート	3DK	2戸
天童南部アパート	3LDK	1戸

- ※高齢者・身体障がい者用
- 必要書類 県営住宅申込書、50円切手2枚
- 申込み・問合せ 8月2日(金)～8日(木)に、県すまい情報センター (☎647-0781)
- ※月曜日は休館です。

市地球温暖化対策協議会の会員を募集

- キャンドルナイトなど地球温暖化防止に向けた具体的な活動を実践している「天童市地球温暖化対策協議会」の会員を募集しています。
- 募集資格 本市にお住まいか、勤務している方

- 年会費 1口1000円
- 申込み・問合せ 市生活環境課 (☎654-1111内線274)

犯罪被害者などに関する標語と愛称を募集

- 内閣府では、犯罪被害者などに対する理解と関心を高めていただくために、標語と愛称を募集しています。
- 募集内容 犯罪被害者などが置かれている状況への理解を呼び掛ける、分かりやすく簡潔に表現した標語とシンボルマークの愛称
 - 応募期限 8月18日(日)
 - ※詳しくは内閣府のホームページをご覧ください。
 - 問合せ 内閣府犯罪被害者等施策推進室 (☎03-3581-1162)

市立図書館で本の交換市

- 読み終わった本や不用になった本を交換市に出してみませんか。
- 対象図書 絵本、児童図書、一般書
 - 受付期間 8月1日(木)～31日(土)
 - 交換市期間 9月7日(土)～12

- 日(木)
- ※引換券を交付された方が対象。
- 問合せ 市立図書館 (☎654-2440)

文化講演会にどうぞ

- とき 8月9日(金) 午後6:30～8:00
- ところ 市立図書館
- 演題 柿本人麻呂
- 講師 居駒永幸さん(明治大学教授)
- 受講料 500円(資料代)
- 申込み・問合せ 市立図書館 (☎654-2440)

小児科医・細谷亮太のコトバ「大丈夫。」を上映

- とき 8月25日(日) 午後2:00～
- ところ 市民文化会館
- 入場料 前売り券=1000円(小・中・高生は500円) 当日=1200円
- 前売り券取扱所 TNDO八文字屋、市民文化会館ほか
- 問合せ 「大丈夫。」天童上映委員会(NPOしん内) (☎612-7787)

高掬歴史ロマン散策ツアー

- 城下町の面影が残る町並木のほか、獅子踊り、長い板塀や見越しの松など見所が満載です。高掬地域づくり委員が案内します。
- とき 8月22日(木)

男女共同参画を進める 標語を募集

男性も女性も多様な生き方を認め合い、共に支え合う社会が求められています。男女共同参画を推進するための標語をご応募ください。各部門とも入賞者には賞状と副賞を差し上げます。

●部門 一般の部、学生の部(中学・高校生)

●応募資格 市内にお住まいか、市内に通勤、通学する人

●応募条件 応募作品は一人3点までとし、自作で未発表のもの

●募集期間 8月30日(金)まで
応募作品の著作物使用に関する権利は天童市に帰属します

●応募方法 標語と住所、氏名(ふりがな)、年齢、電話番号、学生は学校名と学年を記入し、持参、郵送、FAX、メールで、市長公室に提出

●応募先・問合せ 〒994-8510 天童市老野森一丁目1番1号 天童市総務部市長公室 (☎654局1111内線324)

FAX 653局0704
Eメール tendoshi@city.tendo.yamagata.jp

平成24年度最優秀作品

仕事だって育児だって パパとママの連携プレイステキです! 男女でつくる 駒の町

持 物	母子手帳、健康診査票、 検査尿
-----	--------------------

対象者には、健康診査票、検査尿の容器を事前に郵送します。眼科検診の受診券を交付します。1カ月以内に受診してください。

こどもの栄養相談

と き	8月19日(月) 午前9:30~11:30
と ころ	市健康センター

養育相談

言葉の発達、発育の相談です。

と き	8月23日(金) 午前9:00~11:00
と ころ	市健康センター
持 物	母子手帳
申込み・ 問合せ	8月21日(水)まで、市 子育て支援課 (☎652-0882)

健康づくり相談会

と き	8月19日(月) 午後1:30~2:30
と ころ	市健康センター
内 容	軽体操、玄米ダンベル 体操、健康相談など
持 物	健康手帳(持っていない 方には当日発行)、タ オル、内ズック、飲み 物

公民館集団健診

対 象	40歳以上の方
と き	と ころ
■津山地域	
8月23日(金)	市立津山公民館
8月26日(月)	
8月27日(火)	
8月28日(水)	
受付時間	<ul style="list-style-type: none"> 公民館集団健診 = 午前8:00~9:30 胸部検診のみ = 午前10:30~11:00
特定健康 診査 (高齢者健 康診査)	<ul style="list-style-type: none"> 40~64歳 = 2000円 65~69歳 = 1600円 70歳以上 = 無料
胸部検診 (+喀痰検査)	300円 (+500円)
胃がん検診	1100円
大腸がん検診	500円
持 物	<ul style="list-style-type: none"> 公民館集団健診 = 問診票、検査容器、 検診料、保険証、 前年の健診結果 (お持ちの方) 胸部検診 = 問診票、 検診料

※特定健康診査は、国民健康保険、高齢者健康診査は後期高齢者医療制度に加入している方が対象です。そのほかの保険に加入している方は、各医療保険者からの案内に従って特定健康診査を受診することになります。

胃がん検診・大腸がん検診は、70歳以上の方が無料です。胸部検診は65歳以上の方が無料です。

問診票のない方で受診を希望する方は、市健康課までご連絡ください。検診年齢は平成26年3月31日現在の満年齢です。

(市健康課 ☎652-0884)

アルコール家族相談

お酒の問題で悩んでいませんか。

と き	8月21日(水) 午後2:00~3:30
と ころ	市健康センター
内 容	精神保健福祉士による 健康相談など
申込み・ 問合せ	8月19日(月)まで、市 健康課 (☎652-0884)

ジェネリック医薬品を 利用しましょう

ジェネリック医薬品とは、新薬(先発医薬品)の特許が切れた後に、同じ有効成分や効能・効果を持ち販売される医薬品です。厚生労働省の承認基準をクリアしており安心して使用でき、値段も3~5割ほど安くなる場合が多く家計にも優しい薬です。ジェネリック医薬品を処方してもらうには、医師や薬剤師に相談しましょう。

●問合せ 山形県保険者協議会事務局 (☎0237-87-8002)

賢明なる天童市民のみなさんでも、年に一度は風邪をひかれるでしょう。油断していると、「風邪をこじらせる」という言葉にもあるとおり、肺炎などに重症化することもあり、なかなか案外ばかにできないものです。

「うつ病は心の風邪」という言葉があります。が、精神科で診察していると、「(風邪と同じで)こじらせる前に早く来ていただければよかったのに……」と感じます。「心の発熱」は、体温計のように数字では表せません。しかし、精神科医なら分かるのです(強気に断言)。

つまり「心の病も早期治療が大切」ということですが、みなさんにとって、精神科受診は依然として敷居が高いものと思います。

唐突ですが、当病院は新築されました。雰囲気も明るくなり、受診しやすくなったと思います。結論を、ロスタイムに強引にねじ込んだような形となってしまう断腸の思いですが、お気軽にご相談いただければ幸いです。



秋野病院
西脇 勇人 先生

●心の発熱40度
ひとくち
健康講座

168



みんなの 健康

Health
August

●検査などについての問合せ
乳幼児…市子育て支援課
(☎652-0882)
成人…市健康課
(☎652-0884)

乳幼児健康相談

子どもの発育の相談に応じます。

と き	8月19日(月) 午前9:30~11:30
と ころ	市健康センター
持 物	母子手帳

4カ月児健康診査

対 象	と き
平成25年4月13日~4月30日に生まれた乳児	8月22日(木) 受付=午後 1:00~1:30
と ころ	市健康センター
内 容	身体計測、診察など
持 物	母子手帳、健診票、バスタオル、アンケート

9カ月児健康相談

対 象	と き
平成24年11月1日~11月15日に生まれた乳児	8月26日(月) 受付=午前 10:00~10:30
平成24年11月16日~11月30日に生まれた乳児	8月26日(月) 受付=午後 1:00~1:30

と ころ	市健康センター
内 容	身体計測、離乳食後期の進め方、むし歯予防、健康相談、絵本の読み聞かせなど
持 物	母子手帳、9カ月児相談票

1歳6カ月児健康診査

対 象	と き
平成24年1月26日~2月9日に生まれた幼児	8月21日(水) 受付=午後 1:00~1:30
と ころ	市健康センター
内 容	身体計測、歯科検診、診察、フッ素塗布など
持 物	母子手帳、健診票

フッ素塗布補助券を交付します。2歳の誕生日までに受けてください。

3歳児健康診査

対 象	と き
平成22年1月24日~2月7日に生まれた幼児	8月20日(火) 受付=午後 1:00~1:30
と ころ	市健康センター
内 容	身体計測、歯科検診、診察、検尿など

今月の予防接種 (個別接種)

ヒ ブ	満2カ月児(平成25年6月生まれ)以上
小児用肺炎球菌	満2カ月児(平成25年6月生まれ)以上
B C G	満5カ月児(平成25年3月生まれ)以上1歳に至るまで
4種混合	満3カ月児(平成25年5月生まれ)以上
麻しん・風しん	満1歳児(平成24年8月生まれ)以上2歳未満
日本脳炎	満3歳児(平成22年8月生まれ)以上

※市外(県内)の医療機関で接種を希望する場合は事前にお問い合わせください。

※4月1日からBCGの接種対象年齢が変わりました。標準的な接種期間が、生後5~8カ月に達するまでとなり、1歳に至るまで無料で受けられます。

●問合せ 市子育て支援課
(☎652-0882)

8月の休日救急当番医

診察時間=午前9:00~午後5:00
一般の外来診療を受ける方はご遠慮ください

	医 療 機 関 名	
8/4(日)	整形外科 増子 南町3-14-27 (☎679-3371)	内科・胃腸科 高橋医院 東本町1-1-32 (☎653-5664)
8/11(日)	南町耳鼻咽喉科 南町3-14-19 (☎687-0870)	奥山こども医院 北久野本1-12-27(☎653-1717)
8/18(日)	天童温泉篠田病院 鎌田1-7-1 (☎653-5711)	
8/25(日)	吉岡病院 東本町3-5-21 (☎654-1188)	神村内科医院 鎌ノ町1-3-22 (☎654-0300)

※救急告示病院は24時間受付しています。

天童市民病院(☎654-2511)、天童温泉篠田病院(☎653-5711)、吉岡病院(☎654-1188)

※休日救急当番医は、NHKデータ放送のくらし安全情報にも掲載しています。

女性の健康相談

思春期や更年期、妊娠・出産・不妊など女性の心身の健康について、助産師が面接や電話で相談に応じます。

●とき 毎月第4金曜日
午後2:00~3:00受け付け(予約制)

●ところ 村山保健所(山形市)

●相談料 無料

●申込み・問合せ 各開催日の2日前まで、村山保健所
(☎627-1203)



雨にも負けず大きな声援を

7月3日、NDソフトスタジアム山形でモンテディオ山形がガイナレ鳥取と対戦しました。天童市民応援デーのこの日に合わせて無料招待チケット2000枚が配布されており、あいにくの雨にもかかわらず多くの市民のみなさんが応援に駆け付けて声援を送りました。試合は、相手に先制を許すも前半のうちに2点を奪い返し、リードして後半へ。しかし、相手の反撃を止めきれず、2-3で逆転負けと悔しい結果になりました。

J2モンテディオ山形戦 1000人を無料で招待

ホームタウンTENDO推進協議会では、Jリーグのプレーを多くの方々に観戦していただくため、1000枚の無料招待券を用意しています。各市立公民館で申し込みを受け付けています。



●とき 9月1日(日)

午後6:00キックオフ

●ところ NDソフトスタジアム山形

●対戦相手 水戸ホーリーホック

●無料招待券 1000枚(バックスタンド席)

●申込方法 8月20日(火)まで、市立公民館に備えてある申込書に記入してください。申し込みは市内に住所のある方に限ります。申し込み多数の場合は抽選とし、当選はチケット引換券の発送をもって代えさせていただきます

●問合せ ホームタウンTENDO推進協議会事務局
(市文化スポーツ課内 ☎654-1111内線263)

8月のスポーツ情報

市スポーツセンター ☎654-6100

<http://www2.ocn.ne.jp/~ten-spoc/>

8月の主な予定

- 1日(木) 市総体ゲートボール
- 3日(土)・4日(日) 日新製薬杯スポーツ少年少女軟式野球選手権大会
- 4日(日) 市総体サッカー(小学5年生)
- 8日(木)~11日(日) 日本リトルシニア東日本選抜野球大会
- 11日(日) 全国ママさんバレーボール夏季大会山形地区予選会
- 17日(土) 県少年少女スポーツ交流大会(野球)
- 18日(日) 市総体バレーボール(一般女子)
市少年剣道夏季練成大会
- 24日(土)・25日(日) 国体東北大会(銃剣道)
日新製薬杯中学生硬式野球選手権大会
JC杯少年サッカー大会
- 25日(日) 市ソフトボール協会会長杯大会

8月の休館日

19日(月)

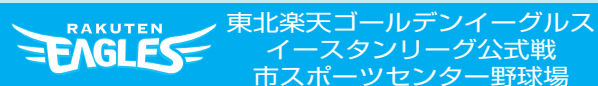

東北楽天ゴールデンイーグルス
イースタンリーグ公式戦
市スポーツセンター野球場

20日(火)・21日(水) 対東京ヤクルト(午後1:00~)

県総合運動公園 ☎655-5900

<http://yamagata-sportspark.or.jp/>

8月の主な予定

- 2日(金)・3日(土) 東北チャンピオンズカップ中学交流サッカーフェスティバル
- 3日(土)~7日(水) 全日本学生ソフトテニス大会
- 4日(日) 山形ラグビーフェスティバル
- 8日(木)~11日(日) 東北総体サッカー
- 9日(金)~12日(月) 東日本選抜リトルシニア野球大会
- 16日(金)~18日(日) 東北総体テニス
東北ゲートボール選手権大会
- 22日(木)~25日(日) 東北総体ラグビー
- 23日(金)~25日(日) 東北総体バレーボール
東北陸上選手権大会
- 24日(土) 県中学校団体選抜ソフトテニス大会
- 31日(土) 県健康福祉祭パウンドテニス

8月の休館日

26日(月)



モンテディオ山形ホームゲーム
NDソフトスタジアム山形

11日(日) 対ザスパクサツ群馬(午後6:00~)

18日(日) 対ヴィッセル神戸(午後6:00~)

市立図書館

☎654-2440
開館時間 午前9:00～午後7:00
<http://www.tendo-lib-unet.ocn.ne.jp>
蔵書検索ができます

8月の催し物

3日(土)午前10:00～午後3:45 としょかんこと
もまつり(内容=お化け屋敷・おはなしの会・映
画上映会・つくってあそぼうなど、参加料=無料)

サークル活動

10日(土)午後2:00～ とんと昔語り
24日(土)午後2:00～ つくってあそぼう
28日(水)午前11:00～ おはなしの会

映画上映会

17日(土)午後2:00～ ベートーベン

8月の休館日

20日(火)、30日(金)

お知らせ

まいづる号の巡回日
程は、各市立公民館だより、と
しょかんだよりをご覧ください。



お願い

本の貸出期間は、2週間になります。
返却期限のご確認をお願いします。住所や電話番
号の変更があった場合は、手続きをお願いします。

市民プラザ

☎654-6200
市民ギャラリー・イベントホール
http://www.sc-tendo.co.jp/pg_plaza/index_plaza.html

市民ギャラリー

23日(金)～25日(日) かもしかクラブおえかきコン
クール(23日=午後1:00～午後5:00、24日・
25日=午前10:00～午後5:00)

8月の休館日

19日(月)

市美術館

☎654-6300
開館時間 午前9:30～午後6:00(入館は午後5:30まで)
<http://www.3ic-net.or.jp/~ten-bi/>

8月の展示内容

～4日(日) 市美術館所蔵今野忠一とその周辺展
8日(木)～18日(日) 体験美術館タングラム・ビー
ズ・パズル
22日(木)～ 早田雄二が撮った《女優》昭和のヒロ
イン展

8月の休館日

5日(月)～7日(水)、12日(月)、19日(月)～21日(水)、
26日(月)

市西沼田遺跡公園

☎654-7360
開館時間 午前9:30～午後6:00(入館は午後5:30まで)
<http://www.nishinumata.or.jp>

8月の催し物

6日(火)～18日(日) 海より山より西沼田(内容=
はにわ
埴輪ストラップ・ジュズダマプレス作り、遺跡探
検ワークブックなど、参加料=300～400円)

8月の休館日

5日(月)、12日(月)、19日(月)、26日(月)

市立旧東村山郡役所資料館

☎653-0631
開館時間 午前9:30～午後6:00(入館は午後5:30)

8月の展示内容

17日(土)午前10:00～ ミニ講演会(講師=鈴木旭
さん(歴史作家))

～9月1日(日) 天童が生んだ人物5人展
～10月14日(月) ジャガラムガラの不思議展

8月の休館日

5日(月)、12日(月)、19日(月)、26日(月)

子育て情報



市わらべ館

☎658-8120
開館時間 午前9:00～午後6:00
<http://www.h3.dion.ne.jp/~warabeka/>

8月の催し物

1日(木)・2日(金)、5日(月)・6日(火)、8日(木)・9日(金)
午前10:00～午後3:00 高校生子育て体験
6日(火)午前10:30～11:30 子育てサロン
21日(水)午前10:30～11:30 折り紙教室
29日(木)午前10:30～11:30

親子でリトミック
(要申し込み)

8月の休館日

19日(月)



子育て Q&A

Q 兄弟姉妹でもむし歯のリスクは違うのですか?

A 兄弟姉妹でもリスクは違います。それは、歯
の形や並び方、筋肉やあごの形の違い、唾液
の量や質などが異なるからです。また、食事の好
みも違いますし、むし歯を作るミュータンス菌の
量にも差があります。ですから、一人一人のリス
クを検査して、その子にあった予防プログラムを
実践することが大切です。リスク検査は歯科医院
で受けられます。みなさん、歯を守りましょう。

●問合せ 市子育て支援課(☎652-0882)

市のロゴマークができました

市の独自性や個性、理念を表現し、市内外に本市のイメージを広くPRするためのロゴマークができました。基本デザイン要素として①シンボル・マーク、②シンボル・カラー、③市名ロゴタイプ指定書体の3種を設定しています。

《オフィシャルロゴマーク》



ロゴマークが表す理念

将棋駒の骨格の立体デザインを基本とし、それが見方によってさまざまな形態をとるものとししました。将棋の各面の向こう側が見えることで、市民のみなさんに開かれた透明な市政運営を表しています。また、視点によって形態を変えることは、市民のニーズへの柔軟な対応をイメージしています。

《シンボル・カラー》

天童ラ・フランス グリーン
天童ラ・フランス イエロー

幅広くご活用ください

今後、市の魅力づくりやイメージアップに役立てるため、市が発行する各種広報配布物やイベント看板をはじめとして、さまざまな分野で積極的に使用していきます。また、ロゴマークの利用については、市民のみなさんにも一般開放します。個人、団体などを問いませんので、印刷物への利用や情報発信などに幅広くご活用ください。利用方法など、詳しくは市ホームページでお知らせします。なお、利用申請が必要になりますので、詳しくは市市長公室へお問い合わせください。

ロゴ・マークの展開例

セカンドロゴ



TENDO



TENDO



TENDO

サードロゴ



TENDO

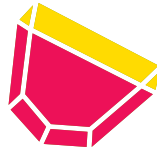

TENDO

● 問合せ 市市長公室
(☎654-1111内線323)

市からの information お知らせ

テレビ広報 やまがた東西南北 (YBCテレビ 毎週火曜日午後3:50)、NHKデータ放送
ラジオ広報 村山地域耳より情報 (ラジオモンスターFM76.2 午前7:30・午後6:30)
メール配信 市メール配信サービス(不定期)、ふるさとだよりfメール(毎週木曜日)
登録は天童市ホームページから
ホームページ <http://www.city.tendo.yamagata.jp/>
携帯サイト <http://www.city.tendo.yamagata.jp/m/> 携帯サイトQRコード▶



人口 62,328人 男 30,271人 女 32,057人 世帯数 20,492世帯 7月1日現在
住民基本台帳法が改正され、外国人を含んだ数値になっています。昨年同期の統計資料はありません。

市報てんどうに掲載している写真をご希望の方は、市市長公室広報係までどうぞ。