

市報

# アズビラ

No.1317  
平成21年 7-1

## 大切に育てます

6月9日、花壇作りが市立さくら保育園で行われました。(社)日本生花通信配達協会山形支部が、花と触れ合い豊かな心をはぐくんでほしいと実施しているもので、園児は大事に植え付けていました。

特集	火災から命を守る	2
特集	青少年の健全な成長を支援	4
特集	お知らせします 新しい財務諸表	6
くらしの情報	天童市緊急雇用対策事業臨時職員を募集	14



# 火災から命を守る



▲住宅用火災警報器設置推進宣言が採択された天童市自主防災会連絡協議会総会（6月4日）

住まいの安全はみなさんの安心。住宅用火災警報器を設置しましょう

みなさんは、本当に安心して暮らしていますか。家族が寝静まった後、万が一、火災が起きて気が付いたときには煙の中、では遅すぎます。火災は尊い命や住み慣れた住まいを一瞬にして炎に包み奪っていきます。今回は、住宅への設置が義務付けられている住宅用火災警報器（以下「火災警報器」）についてお知らせします。



## 住宅火災の死者は 逃げ遅れが約六割

住宅火災による死者数は、建物火災の死者数全体の約九割を占め、そのうち六割は逃げ遅れが原因で命を落としています。逃げ遅れが多い原因の一つに、就寝中や夕食の準備時間の火災が多く発生していることが挙げられます（図1）。就寝中は、火災の発生に気付きにくいこと、また、一般の住宅の天井は高くないため、火災発生数分後には、煙が天井に達してしまい、非難が難しくなることなど

が考えられます。火災警報器を設置し、早めに火災の発生を知ることができれば、何割かの人は助かった可能性があります。

## 火災警報器の設置は 確かな効果

火災警報器の設置効果をみると、通報までの平均所要時間は、火災警報器が作動した火災では四分三十秒に対し、それ以外の火災では五分四十八秒かかり、一分以上早く通報できています。また、百件当たりの死者発生火災件数





## Interview

寺津自治会会長・  
天童市自主防災会  
連絡協議会副会長  
**瀬野 芳雄**さん  
(寺津)

寺津自治会では、平成20年10月に行われた市総合防災訓練を契機に、住宅用火災警報器全戸設置事業を実施しました。これは、火災警報器を共同購入し、代金の一部を各種団体からの協力金で賄ったものです。また、取り付けできない世帯に、天童市建設総合組合寺津支部や防災協力隊、寺津消防団が取り付けの協力を行いました。この事業で、260戸のうち195戸に火災警報器が設置されました。万が一の火災に備え、市内のすべての住宅に火災警報器が設置され、住宅火災の焼死者ゼロの天童市になれば良いですね。

(図1) 住宅火災による死者数の時間別割合

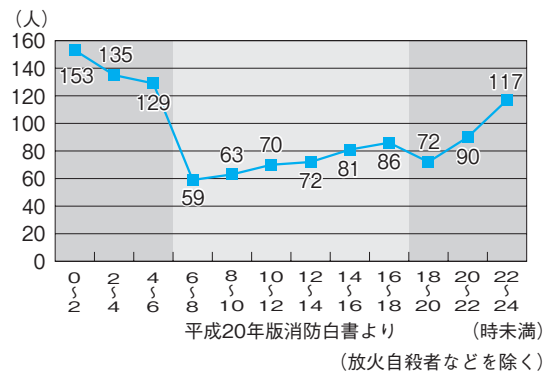

(図2) 火災警報器の設置効果 (東京消防庁統計より)

### 平均通報所要時間の比較



### 100件当たりの死者発生火災件数の比較



は、火災警報器が作動した火災では一・四件に対し、それ以外の火災では四・五件になり、その危険性は三・二倍に増えています(図2)。

## 火災警報器の設置を義務付け

このようなことから、平成十六年六月に消防法が改正され、火災警報器の設置が義務付けられました。

市では、この改正を受け、天童市火災予防条例を改正。平成十八年六月から火災警報器の設置が義務付けられました。これにより新築住宅は平成十八年六月一日から、また、既存住宅は平成二十三年五月三十一日まで、火災警報器の設置が必要になりました。

## 進まない火災警報器の設置

市内の火災警報器の設置率は、平成二十一年三月末日で、一・七割にとどまっています。これは、全国平均の四五・九割を大きく下回り、県内でも低い水準にあります。

火災警報器は、市内のホームセンターなどで、一個三〜四千円で販売されています。地域や自主防災会などでの共同購入により、安

く購入できる場合がありますので、市消防本部まで、お問い合わせください。

## 自主防災会などが普及啓発

市では、このような状況を踏まえ、火災警報器の普及啓発用のパンフレットの配布や貸家組合への説明などを行ってきました。

天童市自主防災会連絡協議会でも、六月四日、同協議会の総会で火災警報器の展示や火災警報器設置推進宣言を採択。火災警報器の普及啓発に取り組んでいます。

今後、自主防災会などが中心になり、火災警報器のチラシの配布や共同購入などを実施していく予定ですので、各地域での設置推進運動にご協力をお願いします。

## お忘れなく設置後の届出

火災警報器を設置した後は、設置状況を把握するため、市消防本部に世帯主の名前などを電話やファクスでお知らせください。

万が一の場合に備え、火災から命を守る火災警報器を設置しましょう。

●届出先・問合せ 市消防本部

(☎ 654局1191)

FAX (☎ 653局2806)

# 青少年の健全な成長を支援



青少年の健やかな成長を願い、天童市青少年指導センター指導委員が市内の巡回指導を実施しています。今回は、その活動をお知らせします。

## 青少年に 願いを伝えるために

青少年が心身ともに健やかに成長することは、誰もが持っている願いです。この願いを青少年に伝えるため、市では、昭和四十三年に天童市青少年補導センター（現・天童市青少年指導センター）を設置し、四十年以上にわたり、青少年の非行防止や健全育成に努めてきました。

現在、市青少年指導センターでは、各市立公民館から推薦を受けた方や天童飲食店組合の代表者、小・中学校、高等学校の関係者などで構成される百十人の指導委員が活動しています。

## 気軽に 話し掛けながら

市青少年指導センターでは、年

間六十七回、ゲームセンターやパチンコ店、カラオケ店などの街頭巡回指導を実施しています。また、学校の長期休業期間（春・夏・冬休み）と市や地域のお祭りなどのときにも、特別街頭指導を実施。街頭指導は、青少年に気軽に話し掛けながら、非行の防止に努めています。さらには、有害広告の点検や監視、駅前輪場の巡回や自転車の整理など、社会環境の浄化活動も行っています。

## 社会問題に対応し 規定や罰則が強化

近年、新聞や雑誌、テレビなどのさまざまな媒体による情報のはんらんやインターネットを介した青少年の被害、生活時間の夜型化に伴う深夜の外出などの増加が、社会問題になっています。

このような状況を踏まえて、こ

# 山形県青少年健全育成条例の 主な改正内容

- ・青少年に有害な図書類の規制を強化し、「著しく自殺や犯罪を誘発するおそれのあるもの」を有害図書類に指定
  - ・有害なインターネット情報を青少年に視聴させないようにする努力義務の規定を新設
  - ・医療行為など正当な理由がある場合を除き、青少年に入れ墨を施す行為などの禁止
  - ・深夜営業の施設で、従業員などが青少年に帰宅を促すようにする努力義務の規定を新設
  - ・深夜に青少年がカラオケボックスやインターネットカフェなどの遊技施設へ入場することを禁止
- ※保護者が同伴しても、18歳未満の方は午後11時から翌日午前4時まで遊戯施設への入場はできません。

## ゲームセンターへの青少年の入場の制限

他法令により、ゲームセンターへの入場は次のとおり規制されています。

- ・保護者の同伴があっても、16歳未満の方は午後7時以降、18歳未満の方は午後10時以降の入場はできません
- ・市内の小・中学校の生活の決まりで、小・中学生が入場する場合は保護者の同伴が必要になります

## 平成21年度天童市青少年指導センター指導委員（敬称略）

地域名など	代表者名	構成人数
天童南部地域	横川 恒夫	12人
天童中部地域	矢萩 定雄	12人
天童北部地域	森谷 忠美	8人
成生地域	奥山 仁	8人
蔵増地域	大沼 康隆	7人
寺津地域	大木 孝次	5人
津山地域	齊藤 繁弘	8人
田麦野地域	村山美喜雄	2人
山口地域	松田 豊太	5人
高揃地域	佐藤 尋行	5人
長岡地域	吉田 勝一	8人
干布地域	小笠原 亨	6人
荒谷地域	小笠原正幸	4人
市内学校関係者など	—	20人

とし4月、山形県青少年保護条例が改正。名称を「山形県青少年健全育成条例」に変更しました。これは、青少年が健康に成長し、思いやりのある豊かな心をはぐくみ、次代の社会の担い手として自立するように育成することや、青少年の健全な育成を地域社会全体で協力し合い、支援することなどを基本理念として新設しています。さらに、青少年に有害な図書類の規制や深夜に遊技施設へ青少年が入場することを禁止するなど、規制の追加や罰則が強化されています。

## 大人が変われば 子どもも変わる

青少年が問題を起こす要因に、家庭や学校、社会環境の変化などが挙げられます。これには、規範意識に欠ける大人社会が影響しているのではないかとわれています。このような大人社会のあり方や大人自身の考え方を見直すことが、青少年の健やかな成長にもつながっていくのではないのでしょうか。「大人が変われば子どもも変わる」、まずは大人が子どもに手本を見せることが大切です。

## 夏休みは 家族団らんで

最近では、大人も子どもも何かと忙しくなり、親子でじっくり向き合う時間が少なくなっているといわれています。

まもなく夏休みになり、子どもが家庭で過ごす時間が多くなります。家族団らんの時間が取りやすいこの時期は、旅行やスポーツなど、家族がゆつくりと触れ合い、お互いを理解する良い機会です。さまざまな場面で、社会のルールやマナーを教える大切な時間にもなります。家族の時間を有意義に過ごすことは、青少年の健全育成にとって重要なことではないでしょうか。



▲地域の夏まつりに参加する子どもたち

また、さまざまな人とコミュニケーションを取ることも、社会生活を営むために必要なことです。お祭りや地域の行事などは、良いきっかけになります。家族みんなで参加して、多くの年代の人と交流を深めてみてはいかがでしょうか。

これからは、家庭や学校、地域社会などあらゆる場面で協力し合い、青少年を健全に育成していく環境づくりが求められています。地域みんなで青少年の健やかな成長を支援していきましょう。

●問合せ 市青少年指導センター

(市教育委員会生涯学習課

内 ☎64局11111内線833)



お知らせします

# 新しい財務諸表

正確な資産把握のため  
基準モデルを採用

市では、資産や債務（ストック）の情報を把握するため、普通会計についての貸借対照表（バランスシート）を平成十一年度から総務省方式で作成し、公表してきました。

しかし、これまでの総務省方式の貸借対照表では、資産の評価が不十分であることや、第三セクターへの損失補償が計上されていないなどの課題が残っていました。

そこで国では、企業会計に準じた「基準モデル」とこれまでの方式に修正を加えた「総務省方式改訂モデル」を作成し、どちらかのモデルを用いて平成二十年度決算の財務諸表を作成・公表するよう全国の地方公共団体に対して求めています。市では、より正確な資産把握が可能な「基準モデル」を採用し、整備を進めてきました。基準モデルを採用し、整備を終えた市町村は全国でも十数団体であり、先進的な取り組みといえます。

資産合計は  
千百七十四億円

今回作成した平成十九年度決算の財務諸表から、市の財政状態を分析してみます。

## 財務4表の概要(普通会計ベース)

普通会計とは…一般会計、用地買収特別会計、老野森土地区画整理事業特別会計、鉾ノ町土地区画整理事業特別会計、市民墓地特別会計を合わせた会計

### その1 行政コスト計算書

一定期間に行政サービスに費やした費用およびその対価として入る収入を示したもの。

経常費用 148億2510万円

一年間に提供された行政サービス（資産形成のための費用を除く）に要したすべての費用（コスト）。



【内訳】

人にかかる費用 42億5965万円

職員給与、議員歳費、パート賃金など

物にかかる費用 17億8909万円

消耗品費、減価償却費、維持補修費など

業務にかかる費用 20億6298万円

委託料、業務費、使用料、賃借料など

移転支出費用 63億1533万円

補助金、社会保障支出、他会計支出など

その他の費用 3億9805万円

公債費の利子、税の償還金など

経常収益 7億7043万円

行政サービスの利用で住民が負担する使用料・手数料など

経常収益のうち自己収入 4億2628万円

### 純経常費用

経常費用から経常収益を引いた純粋な行政コスト

140億5467万円

## その4 貸借対照表 (バランスシート)

一時点において保有する資産・負債・純資産を記載し、その時点の財政状態をまとめたもの。

<p><b>資産</b> 1174億5899万円</p> <p>現在、市が保有している財産。現世代・次世代が提供を受ける行政サービスの価値の総額。</p> <p><b>【内訳】</b></p> <p><b>資金</b> 6億8022万円</p> <p><b>金融資産（資金以外）</b> 76億6626万円</p> <p>基金、債権など</p> <p><b>事業用資産</b> 479億8602万円</p> <p>庁舎、福祉センターなど</p> <p><b>インフラ資産</b> 611億2649万円</p> <p>道路、公園など</p>	<p><b>負債</b> 256億3782万円</p> <p>次世代が負担する借入金（市債）など、将来負担する必要がある債務のこと。</p>
<p>合計1174億5899万円</p>	
<p>合計1174億5899万円</p>	

### 市の財政状況を3人家族の家計に例えてみると

<p><b>【資産】</b></p> <p>預貯金 約400万円</p> <p>土地・家屋 約5200万円</p>		<p><b>【負債】</b></p> <p>ローン 約1200万円</p>
---	---	---

※各勘定科目の一人当たり残高を10倍し、3人家族に換算。

## その2 資金収支計算書 (キャッシュ・フロー計算書)

一定期間内の現金の増減と残高を示して、現金の流れを経常的収支、資本的収支、財務的収支に区分し示したものの。

<b>期首資金残高</b>	6億9771万円						
<b>当期収支</b>	<table border="1"> <tr> <td>経常的収支</td> <td>24億9746万円</td> </tr> <tr> <td>資本的収支</td> <td>▲14億5154万円</td> </tr> <tr> <td>財務的収支</td> <td>▲10億6341万円</td> </tr> </table>	経常的収支	24億9746万円	資本的収支	▲14億5154万円	財務的収支	▲10億6341万円
経常的収支	24億9746万円						
資本的収支	▲14億5154万円						
財務的収支	▲10億6341万円						
<b>期末資金残高</b>	6億8022万円						

期首資金残高から当期収支を差し引いたもの。

## その3 純資産変動計算書

市の純資産（資産から負債を引いた残り）が、平成19年度中にどのように増減したかを示すもの。

<b>期首純資産残高</b>	935億5565万円						
<b>当期変動額</b>	<table border="1"> <tr> <td>純経常費用</td> <td>▲140億5467万円</td> </tr> <tr> <td>財源調達</td> <td>183億7148万円</td> </tr> <tr> <td>その他</td> <td>▲60億5129万円</td> </tr> </table>	純経常費用	▲140億5467万円	財源調達	183億7148万円	その他	▲60億5129万円
純経常費用	▲140億5467万円						
財源調達	183億7148万円						
その他	▲60億5129万円						
<b>期末純資産残高</b>	918億2117万円						

期首純資産残高から当期変動額を差し引いたもの。

### 新しい財務諸表で 正確な財政状況を把握

今回、新しい財務諸表を整備し、より正確な財政状況を把握することができました。市では、この四つの財務諸表を活用し、健全な財政運営に努めていきます。

なお、今回お知らせした財務諸表は普通会計のものですが、病院や水道、そのほかの特別会計を合わせた天童市全体（自治体単体）の財務諸表も作成し、ホームページに掲載していますので、どうぞご覧ください。

行政コスト計算書は、行政サービスのために要した費用とそのための収入を示したものです。行政サービスを提供するための純経常費用は、百四十億円かかっていることが分かります。

貸借対照表からは、資産が千七百七十四億円、負債が二百五十六億円、純資産が九百十八億円になっていることが分かります。これを市民一人当たりで計算してみると、資産が百八十七万円、負債が四十一万円、純資産が百四十六万円になりました（平成二十年三月三十一日現在の人口六万二千八百七十九人で計算）。

問合せ 市財政課

☎ 654局11111内線342

# まちの話題



あなたの地域の楽しい話題を、市長公室広報係にお知らせください。

ホットライン ☎ 654局1111 内線325



## きらきら輝くサクランボ

6月1日、本格的なサクランボシーズンを前に天童市観光果樹園連絡協議会の統一開園式が小原の天童フルーツランドで行われました。これは、同協議会に加盟する市内の20の観光果樹園が毎年行っているものです。作柄は去年並みですが、糖度が高くとてもおいしいとのこと。招待された山口児童館の館児22人はテーブルカットの後、早速もぎ取りに挑戦。赤く色付いたサクランボに「あま〜い」と歓声を上げながらサクランボをほおぼっていました。



## 植生から里山の歴史を学ぶ

5月31日、市立津山公民館で若松寺の古参道散策と地粉クッキングが行われました。これは、エコトーンやまがたが主催したもので14人が参加。古参道散策では、植物を観察し、植生からみた里山の歴史を学びました。散策後は、天童産の小麦粉で作ったどんどん焼きを味わいながら、自然の大切さなどを話し合いました。

## 水郷寺津をすいすい歩こう

水郷寺津すいすいマップ看板除幕式が、6月14日、ゆびあで行われました。これは、寺津地域づくり委員会が地区内の見どころを紹介したパンフレットを作製したことに伴い、その魅力を市内外に広く紹介しようと設置されたものです。式では、「地域を知ることは地域を愛することにつながる」と大石健四郎寺津地域づくり委員長のあいさつがあり、出席した関係者約30人は「今後の地域振興に活用していきたい」と話していました。







## いっぱいとれるかな

6月7日、市民文化会館で天童市水道展が行われました。会場では、市内小学生の習字や図画の展示、水道施設のパネル展、こんにゃくのプレゼントなどが行われ、親子連れでにぎわいました。水ヨーヨーや金魚すくいのコーナーでは、子どもたちが慣れない手つきで奮闘しながらも、楽しそうに水に親しんでいました。



## みなさんの声を市政へ

6月17日の天童中部地域を皮切りに、まちづくり懇談会が開催されています。市立天童中部公民館では、102人が参加し、山本信治市長や水戸部知之教育長を囲んで、地域の課題や市政への提言など活発な意見交換が行われました。市では、多くの市民のみなさんの意見を聴きながら、まちづくりを進めていきたいと考えています。まちづくり懇談会は、10月まで各地域で行われます。みなさんもぜひ参加してみたいはいかがでしょうか。



## 学校自慢を一堂に展示

6月23日から(財)天童市文化・スポーツ振興事業団設立20周年を記念して、天童市内小中学校のおらほの学校自慢展が市立旧東村山郡役所資料館で開催されています。会場には、学校設立当時の資料や写真、表札など、市内すべての小・中学校ごとに展示。訪れた人は懐かしそうに眺めていました。開催は8月23日まで。

## アマチュアバンドが大集合

6月21日、わくわくランドでわくわく野外音楽祭が行われました。これは、市内などでアマチュアバンド活動をしている若者に活躍の場を提供しようとしてつどーむ天童が主催したもので、7組のバンドが参加。ロックやブルース、ポップスなどの演奏で、会場は大いに盛り上がりました。



OASIS 1 豆記者探検隊



子育て支援って  
どんなことをしているの？

●今回は  
天童南部小  
のみんな

天童市では、子育て支援日本一を目指していると聞きました。そこで、私たち天童南部小では健康センター内の子育て支援課を訪ね、子育て支援について聞いてみました。



尾形保健指導専門員

**豆記者** 子育て支援課ではどんなことをしているのですか。  
**専門員** 妊娠から出産、子育てまで、子どもの健やかな成長のための支援をしています。母子健康手帳や妊婦健康診査の受診票の交付、赤ちゃんの健康診査や健康相談、育児教室などを行っています。また、子育てのためのさまざまな手当の支給、母親や子どもの悩みの相談に応じています。保育園や児童館の運営、保育所や幼稚園、小学生の放課後児童クラブへの支援なども行っています。  
**豆記者** 天童市では年間何人の赤ちゃんが生まれていますか。  
**専門員** 平成二十年は五百八十五人の赤ちゃんが生まれました。十年前より約八十人少なくなっています。子育て支援課では、赤ちゃんが生まれたすべての家庭を訪問し、さまざまな制度の説明をしたり、子育ての悩みなどの相談に応じたりしています。



佐藤諒太さん

**豆記者** 子育て支援課では、四ヶ月から妊婦健康診査の基本的な健診十四回分を無料で受けられるようにしました。また、安心して子育てができるように、六月から病後児保育室「さらさら」と「すこやかルーム」が健康センター内にオープンしました。健康課では、七月から子育て支援医療制度を新設し、医療費の無料化を六歳児から小学六年生までに拡大しました。  
**豆記者** 病後児保育室はどんなときに利用できるのですか。  
**専門員** 一歳から小学三年生までの子どもが、病気の回復期にあるときに、保育園や小学校などにまだ行けないときや家庭での保育が難しいときに利用できます。  
**豆記者** すこやかルームではどんなことをするのですか。  
**専門員** 子どもの言葉の力を伸ばしてあげたいときや、友達と楽しくやりとりさせてあげたいときなどに、臨床心理士や保健師に相



朝香雪音さん



武田 壘さん

**豆記者** はい、今日はどうもありがとうございました。  
話をすると、子どもへの苦手なところを援助したり、得意なところを伸ばしてあげたりして、発達の支援をしています。多くの子どもたちが健やかに成長してくれることを願っています。



清水梨香さん



赤ちゃん人形をだっこして、子育て体験。



## 『心の支えを大切に』

堀 恵さん (老野森)

年齢●21歳

夢●やりたいことをすべてやりきること

天童について一言●帰ってくる場所

私は今、県内の大学に通い、教育学部でアジア圏の文化について学んでいます。大学三年のとき、企業コンサルティングをとおして自分の知識や教養を高めたいと考えるようになりました。

県内では希望する企業が少ないため、去年の十月から関東地方を中心に友人と協同生活をしながら就職活動を始めました。

不慣れた土地で不安もありましたが、友人や家族の支えで、希望する企業から内定をもらうことができました。

来年からは、社会人としての生活が始まります。これまで育ててくれたこのまちの温かさや家族や友人の励ましを心の支えに、いつか天童に帰れるよう、頑張りたいと考えています。



## OASIS 3 今輝いて



## 山口民踊会

代表 森谷 久子さん

## 『踊りの輪を人の和に』

山口民踊会は平成元年から活動を始め、ことして20年目になります。赤塚豊喜富先生より指導を受け、現在、会員は8人で、毎月第1・3水曜日の午後7時30分から市立山口公民館で練習しています。

主な活動は、毎年開催される市立山口公民館の山口まつりへの参加をはじめ、老人ホームや福祉施設への慰問などに積極的に参加し、日ごろの練習の成



果を披露しています。

日本民踊で体を動かすことは健康にもつながり、毎日が楽しく、いきいきと過ごすことができます。これからも、「踊りの輪を人の和に」を合言葉に自分の心に恥じないように、そして家族に感謝しながら踊りをとおして社会に貢献していければ良いと考えています。



## OASIS 4 笑顔写真館

### サッカー大好き!

松田 直斗くん  
(5歳・久野本)



お兄ちゃんのサッカーを見るのが大好き。たくさんのお兄ちゃんたちに、時々遊んでもらうんだよ。ほくも、優しくてかっこいいお兄ちゃんたちみたいになりたいな。



## OASIS 5 おらぼうの地域づくり



### 成生地域づくり委員会 福祉環境小委員会

レポート — No.82 —

#### AEDの設置を目指して アルミ缶回収

成生地域づくり委員会福祉環境小委員会では、平成二十年から市立成生公民館や地区内の分館などにAEDを設置しようと、アルミ缶回収を実施しています。

同小委員会では、もし、地区内で心肺停止の方が倒れている場合に遭遇したとき、公民館などにAEDがあれば助けられる命があるのではないかと考えました。設置には、アルミ缶回収を行い、その収益を当てることにしました。AEDの購入費用は高額なため、三年で一台を配置する計画を立て

■成生地域づくり委員会福祉環境小委員会 平成20年に組織の改編を行い、三つの小委員会を設置する。福祉環境小委員会の委員は13人。公民館や分館などにAED（自動体外式除細動器）を設置するため、去年からアルミ缶回収に取り組んでいる。

ています。

アルミ缶回収は、天童市地域づくり推進委員会の共通課題でもある「ごみの減量化」につながり、リサイクルにも役立つことから、月に三回、市立成生公民館で実施しています。アルミ缶単価の下落などで、目標の金額には及びませんでした。ことし五月までに、約一五〇〇キのアルミ缶を回収しました。

このほか、平成二十年七月と十一月の文化祭でAED講習会を実施するなど、子どもから高齢者まで、多くの方がAEDの使い方を学びました。

今後、命の尊さを学びながら、ごみの減量化に向け、アルミ缶回収に取り組んでいきたいと考えています。



アルミ缶は駐輪場の一角にある回収所に集められます。

# 技心



▲現場で活躍するさまざまな道具

## 四季の変化から 住宅を守る屋根

屋根の葺き方は、初めに結露防止のため、屋根にフェルトやルーフィングなどを張り、次に屋根の先や側面から水が入るのを防ぐため、軒先に唐草や破風と呼ばれる材料を打ちつけます。唐草は屋根を葺くときに起点になる重要な部分で、そこから屋根の上の方に向かって葺いていきます。最後に棟木を包むように処理して完成です。

お寺や神社の屋根のような切り葺きと呼ばれる工法は、小さい材料を何百、何千枚と葺いていきます。魚のウロコのように目が細かく、出来上がりがとても美しいのでお客さんから好評ですね。ただ、屋根の傾斜が変わるところやつなぎ目がくぼんでいる谷納めの部分などは、処理が難しいことがあります。

屋根は、四季の変化から住宅を守るとても大切な部分です。これからも仕事に責任を持ってお客さんから喜ばれる屋根づくりをしていきたいですね。

小山 英治さん

向原で建築板金業を営む六十四歳。昭和三十四年から東京で八年間修業を積み、四十二年に現在地に独立。「仕事に責任を持って」と師匠の言葉を忘れず、この道一筋に技術を磨いてきた。職業訓練指導員として後進の育成や指導にも力を注ぎ、去年まで山形県板金工業組合理事や同天童支部長を務める。平成十七年、天童市技能功労者褒賞を受賞。板金（建築板金）一級技能士。

# 天童市緊急雇用対策事業臨時職員を募集

- 対象 市内にお住まいで、雇用主の都合により解雇や継続雇用の中止などで離職した方、または雇用主の都合により失業が決まっている方
- 勤務条件
  - 社会保険など＝一定の要件を満たす場合、社会保険などに加入
  - 勤務時間＝午前8：30～午後5：15

- 採用方法 ハローワークで受け付けし、ハローワークの紹介状と履歴書、離職を証明できる資料を持参の上、担当課へ申し込んでください（書類選考や面接などにより採用）
- 受付期間 7月1日(水)～17日(金)（土・日曜日は除く）午前9：00～午後5：00

業務内容	募集人数	雇用期間	賃金	申込み・問合せ
融資関係の申込み受付など	1人	8月1日(土)～平成22年1月29日(金)	日額 5650円	市商工振興課商業労政係 (☎654-1111内線242)
遊休農地の調査など	2人	8月1日(土)～9月30日(水)	日額 5900円	市農業委員会事務局 (☎654-1111内線232)

●問合せ 市緊急経済雇用対策本部（市商工振興課内 ☎654-1111内線243）

## 市総体の結果 Vol. 2

硬式野球 弓道  
サッカー パークゴルフ  
ソフトテニス 柔道 剣道

●問合せ 市スポーツセンター  
(☎654-6100)

■硬式野球（4月19日 天童高校グラウンド）

▼高校・一般＝①天童高校②山形電波工業高校

■弓道（5月17日 市スポーツセンター弓道場・多目的運動広場）

●近的 ▼女子＝①舟越莉楠（天童高校）②安食美香（天童市弓道連盟）③花輪由美（同） ▼男子＝①井上健一（天童市弓道連盟）②高麗辺健二（同）③須藤勝太（楯岡高校） ●遠的 ▼女子＝①花輪由美（天童市弓道連盟）②木戸あゆみ（天童高校）③舟越莉楠（同） ▼男子＝①矢野知義（天童高校）②須藤勝太（楯岡高校）③井上健一（天童市弓道連盟）

■サッカー（5月24日 県ふるさと交流広場）

▼中学生A＝①一中A②二中A ▼同B＝①一中B

■パークゴルフ（5月30日 小原SRP）

▼女子＝①吉満くに子②手塚とよ子③小川アサエ ▼男子＝①酒井三郎②林清③高梨哲二

■ソフトテニス（5月31日 市スポーツセンターテニスコート）

●団体 ▼女子＝①三中②一中③二中、四中 ▼男子＝①三中②一中③二中、四中

●個人 ▼女子＝①瀧口美帆・伊藤美来（二中）②沖田眞生・土屋佳奈子（三中）③佐藤光・大坂由紀子（一中）、佐藤萌美・野原夏海（二中）

▼男子＝①船山諒人・大滝法之（三中）②松田祐蔵・渡辺脩平（同）③細谷祐太・海和颯（同）、安達凱・小野諒（一中）

■柔道（5月31日 市スポーツセンター第一武道場）

●団体 ▼小学生＝①洗心館②萩生田道場 ▼中学生女子＝①一中②三中③二中 ▼中学生男子＝①一中A②三中A③二中、四中

●個人 ▼小学生（4年生以下）＝①阿部弘夢（萩生田）②白鳥拓（洗心館）③笹川凌（同）、伊藤まりえ（萩生田） ▼同（5年生）＝①佐藤真衣（洗心館）②秋葉直人（同） ▼同（6年生）＝①遠藤朱莉（洗心館） ▼中学生女子＝①今田朱音（一中）②東海林あかり（三中）③庄司萌乃（同）、阿部茉生（二中） ▼中学生男子（1年生）＝①今田敦士（一中）②秋葉拓充（三中）③太田倫成（同）、太田一樹（四中） ▼同（2年生）＝①牧田紘汰（一中）②佐藤佑樹（三中）③高橋昌利（同）、齋藤雄大（一中）

■剣道（6月7日 市スポーツセンターメインアリーナ）

●団体 ▼小学生低学年＝①舞鶴②北部③ましまず、みずき ▼同高学年＝①ましまずA②北部A③舞鶴A、舞鶴B ▼中学生女子＝①四中②一中A③一中B、二中 ▼同男子＝①一中A②三中③一中B、二中 ▼一般＝①矢作オート②将棋むら③まし

みず、北部A

●個人 ▼小学生女子（中学年）＝①富樫優雅（ましまず）②佐藤葉月（舞鶴）③武田日奈（北部）、清野あすか（みずき） ▼同（高学年）＝①郷野茉弥（北部）②矢口香菜子（舞鶴）③神村海遊（同）、小座間沙也加（北部） ▼小学生男子（低学年）＝①結城遼平（ましまず）②由井歩夢（同）③高橋柊羽（北部） ▼同（中学年）＝①福田直人（舞鶴）②曾我折人（みずき）③武田怜桜（同）、加藤将太（ましまず） ▼同（高学年）＝①結城璃工（ましまず）②櫻井爽（みずき）③富樫勇太（舞鶴）、石田英之（ましまず） ▼中学生女子（1年生）＝①富樫優里奈（一中） ▼同（2年生）＝①結城朱莉（三中）②佐藤あいみ（一中）③土田絵梨（同）、水田沙知（四中） ▼同（3年生）＝①神村登波子（一中）②水田佳奈（四中）③高山直子（一中）、佐藤美香（二中） ▼中学生男子（1年生）＝①川井太誠（一中）②結城吉之助（同） ▼同（2年生）＝①石田卓也（一中）②平向洲（四中）③郷野智雅（同）、佐藤翔伍（一中） ▼同（3年生）＝①青木大地（四中）②星野和馬（三中）③市川峻也（二中）、清野健太（四中） ▼一般＝①川田正智（北部）②嶋貫邦彦（ましまず）③小林寛人（同）、奥山俊和（将棋むら）

（敬称略）



## お済みですか 定額給付金の申請

天童市定額給付金の申請期間は、9月15日(火)までになっています。まだ申請の済んでいない方は、お早めに申請してください。

- 給付対象者** 基準日(平成21年2月1日)において、住民基本台帳に登録されている方、または外国人登録原票に登録されている方(在留資格のない方および短期滞在者を除く)
- 給付額** 1人につき1万2000円(ただし、昭和19年2月2日以前に生まれた方および平成2年2月2日以降に生まれた方は、1人につき2万円)
- 申請方法** 市で郵送した申請書に必要な事項を記入し、同封した返信用封筒で市に返送してください
- 受付場所** 市役所2階会議室
- 申請・問合せ** 市市長公室(☎654-1111内線322)

## 天童市オリジナルナンバープレート 7月13日から交付開始

市オリジナルナンバープレート「駒型ナンバー」の交付を7月13日(月)から開始します。今後の新規登録はすべて駒型ナンバーになります。旧ナンバーとの交換も可能ですが、番号の指定はできません。

なお、希望ナンバーを申し込んだ方の交換は8月からになります。

- ナンバープレートの交換方法(無料)**
- 手続きに必要なもの** 申請書(市税務課にあります)、現在のナンバープレート、印鑑
- ※ナンバープレートの交換に伴い、保険などの変更手続きが必要となる場合がありますので、ご加入の保険会社などにお問い合わせください。
- 申請・交付** 市市民課(交換は市税務課)
- 問合せ** 市税務課(☎654-1111内線773)

## 国民年金保険料の 免除申請手続き

国民年金保険料の免除や若年者納付猶予制度を受けるためには申請が必要です。所得額に応じて納付額が決定されます。

1カ月の一部納付額	
4分の1納付	3670円
半額納付	7330円
4分の3納付	1万1000円

なお、平成20年度に全額免除または若年者納付猶予が承認され、事前に継続申請している方は手続き不要です。後日、山形社会保険事務所から結果が通知されます。

- 申請対象期間** 7月～平成22年6月  
※7月上旬は混雑が予想されますのでご了承ください。
- 持物** 年金手帳、印鑑  
なお、失業(平成20年3月31日以降)などの理由のときは、「雇用保険受給資格者証の写し」、または「雇用保険被保険者離職票の写し」を添付してください。また、平成21年1月1日以降に市内に転入した方は、平成20年分の所得や控除額が分かる書類を添付してください。
- 申請・問合せ** 市社会福祉課(☎654-1111内線758)

## 木造住宅の耐震診断士を 派遣します

大地震による木造住宅の倒壊と人的被害を軽減し、災害に強いまちづくりを推進するため、市で認定した耐震診断士を派遣し、木造住宅の耐震診断を行います。

- 対象** 市内全域の、平成12年5月31日以前に建築された木造在来工法の2階建て以下の一戸建て住宅
- 費用** 1万円(1棟につき10万円で、9万円を市と国が2分の1ずつ負担)
- 実施規模** 平成22年度まで、毎年15戸(先着順)
- 申込み・問合せ** 7月13日(月)の午前9:00～、所定の申込用紙に記入の上、平面図を添えて、市建設課(☎654-1111内線417)

## 市農業委員会が 農林水産大臣賞を受賞

5月28日、日比谷公会堂で第1回耕作放棄地発生防止・解消活動表彰事業が行われました。この事業で市農業委員会(結城助一会長)が農林水産大臣賞を受賞しました。

これは、昭和55年、農用地利用増進法が制定され、市内各所に遊休農地が見られたことから、市農業委員会では、全国に先駆けてその実態調査と解消に乗り出しました。そして、29年という長期にわたり、地域の農業委員や農用地利用改善団体、農政推進員、果樹部会などと連携した活動を行ってきました。地域の農地はみんなで見守るという地域ぐるみの活動や耕作放棄地率1割未満という実績が高く評価されたものです。

- 問合せ** 市農業委員会(☎654-1111内線232)



確認し、一人ではいかない  
・家族に行く先を話しておく

●問合せ 市建設課  
(☎654-1111内線414)

## 催し

### 参加してみませんか 森林ボランティア

- とき 7月20日(月・海の日)  
午前8:30~11:00
- ところ 天童市絆の森林(田麦野  
地内)
- 内容 プナ造林地の下刈り体験と  
自然学習
- 申込み・問合せ 7月14日(火)ま  
で、市農林課(☎654-1111  
内線213)、または市立田麦野  
公民館(☎656-2955)

### ままんくらぶ サマーレクリエーション

- 対象 市内の一人親家庭の小学生  
20人(先着順)
- とき 7月20日(月・海の日)  
午前8:30~午後5:00
- ところ 県民の森
- 内容 森の探検とフィールドアス  
レチックと夏休みの工作  
(木工クラフト)
- 参加料 一人500円(昼食代など)
- 持物 帽子、長袖シャツ、雨具  
※雨天決行。
- 申込み・問合せ 7月13日(月)ま  
で、天童市社会福祉協議会  
(☎654-5156)

## 天童夏まつり 参加団体・ボランティア募集

- とき 8月8日(土)  
午後5:30~9:30  
8月9日(日)  
午後1:30~9:30
- ところ ホテルパールシティ天童  
前~天童温泉通り~わくわく  
ランド
- 花笠おどりパレード  
/8月8日(土) 午後6:30~  
上位チームには賞品が贈られます。
- 出場資格 15人以上の団体で、花  
笠を持って踊ること
- 申込み・問合せ 7月26日(日)ま  
で、天童夏まつり実行委員会  
(☎653-1680)

- 踊りの祭典  
/8月9日(日) 午後1:30~
- 踊りの内容 よさこい、ストリー  
トダンス
- 申込み・問合せ 7月17日(金)ま  
で、市観光物産課  
(☎654-1111内線222)
- 運営ボランティアスタッフ募集
- 対象 高校生以上の方
- とき 8月8日(土)・9日(日)
- 内容 出演者の誘導、会場案内な  
ど
- 申込み・問合せ 7月27日(月)ま  
で、天童夏まつり実行委員会  
(☎653-1680)

## 「つや姫」生産者の募集

平成22年秋にデビューする新品種「つや姫」の生産者を募集します。

- 認定要件
  - ・栽培マニュアルや栽培基準を守れる方
  - ・水田面積が3畝以上または市平均の2倍以上で、つや姫の最低作付面積が約60%以上(有機栽培の場合は20%以上)であること
  - ・有機栽培が特別栽培または特別栽培と同等の安全性が確保できる方
  - ・集荷団体などへ具体的な販売計画がある方
- ※生産調整参加者であり、水田経営所得安定対策加入者である方を優先。
- ※つや姫の作付面積には限りがあるため、上記要件を満たしても認定されない場合があります。
- 募集期間 ~9月10日(木)
- 申請先 所定の様式を市農林課、天童市農協各支所または米集団体
- 問合せ 市農林課(☎654-1111内線214)、または県村山総合支庁農業技術普及課(☎621-8273)

●問合せ 市市長公室  
(☎654局1111内線325)

さんしょうは、若芽に強い香りがあり、吸い物や山椒味噌を作るなど、日本人の味覚として欠かせない植物です。秋には赤い実がなり、熟すと割れて中から真っ黒い種子が出てきます。これはピリリと辛いので、香辛料に使われます。また、さんしょうは薬草として人々に深いかかわりを持ってきました。

10月ごろ、果実が黄色みを帯びるころに穂ごと採取し陰干しにします。その後、果柄や種子を除いて、果皮だけを集めたものを生薬名「山椒」と呼んでいます。

この生薬を粉末にして、1回2gほどをぬるま湯で飲むと、胃のもたれや消化不良、胃痛などに良いといわれています。また、皮膚のかぶれや水虫などには、生薬を煎じて患部に塗れば良いといわれています。さらに、食欲増進や消化促進には、みそ汁などに適宜入れるほか、果実のやわらかい時期に採取したものを、つくだ煮や塩漬けにして、食べても良いといわれています。

さんしょうには、突然変異によってできたといわれる、刺のない「あやふしさんしょう」があります。いずれも雌雄異株で、雄株には花が咲いても実はありません。



健康づくりと植物 15

このコラムは、天童市野草と親しむ会の佐藤定四郎さんが担当しています。

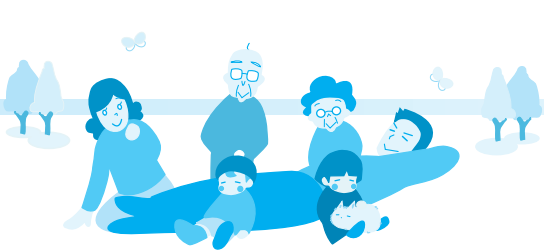

# くらしの**情報**①

## お知らせ

### まちづくり懇談会の開催

まちづくり懇談会が下記の日程で開催されます。

対象地域	とき	ところ
長岡地域	7月10日(金)	市立長岡公民館
高掬地域	7月14日(火)	市立高掬公民館
蔵増地域	7月22日(水)	市立蔵増公民館
天童北部地域	7月29日(水)	市立天童北部公民館

●時間 午後7:00～9:00

●問合せ 市市長公室  
(☎654-1111内線303)

### 7月は社会を明るくする運動強調月間

それぞれの地域社会で罪や非行を犯した人たちの更生について理解を深め、犯罪や非行のない明るい社会を築きましょう。

7月21日(火)の午後3:00から、さくらんぼテレビで広報番組「心の家路」が放映されます。どうぞご覧ください。

●問合せ 第59回社会を明るくする運動天童市推進委員会事務局  
(市社会福祉課内)  
☎654-1111内線752)

### 今月の無料法律相談

●とき 7月24日(金)  
午後1:30～

●ところ 市役所5階会議室

●相談内容 民事、家事的な法律相談(係争中の事案は除く)

●相談員 高山克英弁護士

●申込み・問合せ 7月16日(木)まで、市民相談室  
(☎654-1111内線741)

事前に資料などをお持ちの上、直接、市民相談室におこしください。

### 脳ドックのご案内

天童市民病院では、7月から脳ドックを実施します。詳しくはお問い合わせください。

●問合せ 天童市民病院  
(☎654-2511)

### 経済センサス基礎調査にご協力ください

総務省統計局では、事業所や企業の経済活動の状態、従業者の規模などの基本構造を明らかにするため、

7月1日現在で、経済センサス基礎調査を実施します。6月中旬から、調査員が事業所や企業に伺っています。調査にご協力をお願いします。

●問合せ 市総務課  
(☎654-1111内線535)

### ゆびあが臨時休館します

7月は機械設備点検のため、13日(月)・14日(火)・15日(水)が休館日になります。

●問合せ 天童最上川温泉ゆびあ  
(☎651-3333)

### ご使用はお早めに 天の童プレミアム商品券

4月に販売した「天の童プレミアム商品券」の有効期限は7月31日(金)までになっています。期限を過ぎると無効となりますので、早目の使用をお願いします。

●問合せ 天童市商店街連合会(天童商工会議所内)☎654-3511)

### 河川水難事故防止週間

7月1日～7日は「河川水難事故防止週間」です。急な河川の増水などに注意しましょう。

- ・増水した川には近づかない
- ・川遊びをするときは、気象予報を

### 農業用使用済みビニールなどは野焼きをせずに適正処理を

サクランボの雨よけトンネルなどの農業用ビニール類や、農薬の空き瓶などは、産業廃棄物に指定されています。これらを燃やすと、有害なダイオキシンが発生し、生態に悪影響を及ぼす恐れがあり、法律で厳しく罰せられます。不用になった農業用ビニール類は分別し、適正に処理しましょう。市農業用使用済プラスチック適正処理推進協議会では、左記の日程で販売事業者や農協においてビニールなどを有料で回収します。



とき	ところ
7月22日(水)	豊栄青果物協同組合(荒谷・長岡)、(株)オネスト、伊藤義重商店、(株)ホームセンタージョイ、(株)野川ファーム、山形日紅(株)天童営業所、グリーンハンズハナサン、ヤマサン(株)、(有)太田商会、清野正治商店
7月23日(木)	天童市農協天童支所、成生支所、蔵増支所、寺津支所、高掬支所、フルーツセンター
7月24日(金)	天童市農協津山支所、千布支所、田麦野出張所、フルーツセンター

●時間 午前9時から正午まで  
●問合せ 市農業用使用済プラスチック適正処理推進協議会  
(市農林課内) ☎654局1111内線214)



長寿社会課、県村山総合支庁  
福祉企画課

- **受付期間** 7月14日(火)～8月4日(火)
- **申込み・問合せ** 山形県福祉人材センター (☎622-2776)

### 自衛官募集

- **種目** 一般曹候補生、2等陸・海・空士
- **資格** 18歳以上27歳未満の方
- **受付期限** 8月1日(土)～9月11日(金)
- **試験日** 9月19日(土)／午前＝一般曹候補生1次、午後＝男子2等陸・海・空士  
9月27日(日)／女子2等陸・海・空士
- **問合せ** 自衛隊山形地方協力本部東根地域事務所 (☎0237-43-7198)

### 裁判所事務官採用Ⅲ種試験

- **受験資格** 昭和63年4月2日～平成4年4月1日に生まれた方
- **試験日** 一次試験＝9月13日(日)
- **受付期間** 7月14日(火)～22日(水)
- **問合せ** 山形地方裁判所事務局総務課 (☎623-9511)

### アクアビクス レッスン参加者募集

- **対象** 18歳以上の方
- **とき** 7月11日(土)・25日(土)

## Tendo Jondana Festival '09

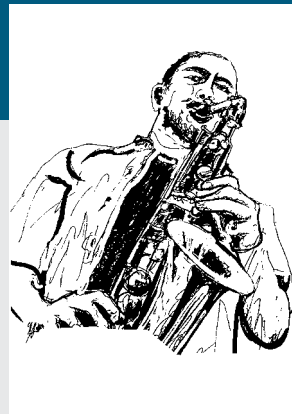

市民参加型の手づくりのイベントです。  
音楽の素晴らしさをみんなで楽しみましょう。  
おいしい天童の屋台もあります。みなさんお気軽にどうぞ。

- **とき** 7月26日(日)  
午前11:00～午後6:00
- **ところ** わくわくランド野外ステージ
- **特別ゲスト** 川崎敦史(市出身) & Friends
- **出演バンド** AJCディキシーランド・JazzBand、La・Mer(ラ・メール)、ケチョン ケチョン ジャグバンド、Y. C. Bクリスタルサウンズ、ヨーコband、スノーモンスター・ジャズオーケストラ、スイング・フレンズ、ビッグ・スウィング・フェイスなど
- **入場料** 無料
- ※小雨決行・荒天中止。
- **問合せ** 天童ジャズフェスティバル実行委員会 (☎654-2552 阿部方)

午前10:30～11:30

- **ところ** スポーツクラブ天童スイミングスクール
- **参加料** 各回500円
- **持物** 水着、帽子、バスタオル
- **申込み・問合せ** 各回受講日前日までスポーツクラブ天童スイミングスクール (☎654-4933)

### 屋内ウオーキング・ ボディエクササイズ教室

- **対象** 一般の方(先着25人)
- **とき** 7月16日(木)～平成22年3月4日(木)の木曜日(30回)  
午後7:30～9:00
- **ところ** 市スポーツセンター
- **内容** ダンベルウオーキング、エアロビクス、ストレッチ、ピラティスなど

- **受講料** 9700円(保険料含む)
- **申込み・問合せ** 市スポーツセンター (☎654-6100)

### あかねエンジョイクラブ 7月のスポーツ教室

健康体操(ストレッチ体操など)

- **とき** 7月7日(火)・14日(火)・20日(月)・28日(火)(全4回)  
午後7:30～9:00
- **ところ** 市農業者トレーニングセンター
- **参加料** 大人＝2000円(会員1000円)、ファミリー＝1500円(会員のみ)
- ※中学生以下の参加料は半額。
- **申込み・問合せ** あかねエンジョイクラブ事務局 (☎090-6686-9481)

支給します

### 介護者激励金・家族介護慰労金

早めの手続きをお願いします。なお、重複して支給は受けられません。

#### 介護者激励金

- **対象** 在宅で6カ月以上

寝たきりの高齢者や重度障がい者を介護している方(ただし、介護を受けている本人および扶養義務者の平成21年度の市・



県民税が、24万円未満の方)

- **支給額** 7万円(年額)

- **申込み・問合せ** 7月24日(金)まで、介護者の印鑑、身体障害者手帳(お持ちの方)、預金通帳(郵便局を除く)を持参の上、市社会福祉課(☎654局11111内線757)、または市健康課(☎652局0881)

#### 家族介護慰労金

- **対象** 介護保険で要介護4または5の状態と

判定された平成21年度市民税非課税世帯の在宅の高齢者で、過去1年間介護保険のサービスを受けていない方を介護している家族



- **支給額** 10万円(年額)

- **申込み・問合せ** 7月24日(金)まで、介護者の印鑑、預金通帳(郵便局を除く)を持参の上、市社会福祉課

(☎654局11111内線757)

## 催し

### にしめまた七夕まつり

- とき ～7月18日(土)  
午前9:30～午後6:15
- ところ 市西沼田遺跡公園
- 内容 短冊づくりと18日(土)にはお焚き上げととんと昔ばなし
- 問合せ 市西沼田遺跡公園  
(☎654-7360)

### もり～な天童のイベント

- 押し花アート教室
  - とき 7月18日(土)  
午前10:00～正午
  - 定員 30人(先着順)
  - 参加料 840円(材料代)
  - 申込期限 7月10日(金)まで
- 紅花を使っの生け花教室
  - とき 7月18日(土)  
午後1:30～
  - 定員 20人(先着順)
  - 参加料 1500円(材料代)
  - 持物 はさみ、タオル、新聞紙
  - 申込期限 7月16日(木)まで
- 夏休み木工クラフト教室
  - 対象 小学生20人(先着順)
  - とき 7月25日(土)

- 午前10:00～正午
- 参加料 1000円(材料代)
- 申込期限 参加料を添えて、7月15日(水)まで
- 雑木盆栽展
  - とき 7月1日(水)～14日(火)
- 月山四季の写真展
  - とき 7月16日(木)～8月16日(日)
  - 開館時間 午前9:00～午後6:00
  - 問合せ 市森林情報館もり～な天童  
(☎651-2002)

### 天童商工会議所セミナー

- とき 7月15日(水)  
午後4:00～
- ところ ホテル王将
- 演題 「戦国期の天童こぼれ史話」  
／大木彬さん
- 入場料 無料
- 問合せ 天童商工会議所  
(☎654-3511)

### (財)全日本ろうあ連盟創立60周年記念映画「ゆずり葉」上映会

- とき 8月2日(日)
  - 1回目 = 午前10:30～
  - 2回目 = 午後2:00～
- ところ 市民文化会館
- 入場料 一般 = 1500円(前売り1200円)、高校生以下 = 1000円

- (前売り800円)
- 問合せ ゆずり葉上映会村山地区実行委員会  
(☎0237-47-3365 神保方)

### 県産業科学館のイベント(無料)

- 夏休み自由研究相談会
  - 対象 小・中学生(要予約)
  - とき 7月23日(木)・24日(金)・25日(土)・30日(木)・31日(金)  
午前10:00～午後3:00
  - ところ 山形県産業科学館(霞城セントラル・山形市)
  - 問合せ 山形県産業科学館  
(☎647-0771)

## 募集

### 県介護支援専門員実務研修受講試験

- 対象 保健・医療・福祉の分野で5年または10年以上の実務経験がある方
- とき 10月25日(日)  
午前10:00～
- ところ 山形国際ホテル(山形市)、山交ビル(山形市)
- 受験手数料 8000円
- 受験配布案内 7月6日(月)～、山形県福祉人材センター、県

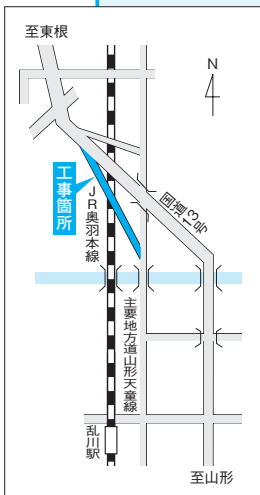

**ご協力ください**  
**国道13号の通行規制**

国道13号神町こ線側道橋床版打ち換え工事のため、主要地方道山形天童線から国道13号への乗り入れができなくなりますので、ご注意ください。

国道13号への乗り入れは、乱川交差点または山形空港前交差点をご利用ください。

●期間 7月21日(火)から12月22日(火)まで

●問合せ 国土交通省山形河川国道事務所  
(☎688局8421)

平成20年度運用状況をお知らせします  
**情報公開制度と個人情報保護制度**

平成20年度の情報公開制度と個人情報保護制度の運用状況は次のとおりです。

■情報公開制度

- 請求件数 98件(内訳 入札結果等・業者指名状況の閲覧 34件、農業委員会議案書の閲覧 23件、その他 41件)
- 決定内容 公開87件、部分公開10件、公開拒否1件

■個人情報保護制度

- 開示等請求受理件数 4件(内訳 職員採用試験の総合得点と総合順位4件)
- 開示の内容 開示4件(うち口頭開示0件)

●情報公開および個人情報の開示などの請求は、市総務課で受け付けています。

●問合せ 市総務課(☎654局1111内線312)

## 健康センター各種教室へどうぞ

とき	ところ
<b>■高槻地区</b>	
7月23日(木)	市立高槻公民館
7月24日(金)	
7月27日(月)	
7月28日(火)	
8月6日(木)	
<b>■津山地区</b>	
7月29日(水)	市立津山公民館
7月30日(木)	
7月31日(金)	
8月3日(月)	

受付時間	<ul style="list-style-type: none"> <li>公民館集団健診 = 午前8:00~9:30</li> <li>胸部検診 = 午前10:00~10:30</li> </ul>
------	---

特定健康診査 (高齢者健康診査)	<ul style="list-style-type: none"> <li>40~64歳 = 2000円</li> <li>65~69歳 = 1600円</li> <li>70歳以上無料</li> </ul>
---------------------	---

胸部検診 (+喀痰検査)	300円 (+500円)
-----------------	-----------------

胃がん検診	1000円
-------	-------

大腸がん検診	400円
--------	------

持物	<ul style="list-style-type: none"> <li>公民館集団健診 = 問診票、検査容器、検診料、医療保険証、前年の健診結果(お持ちの方)</li> </ul>
----	---

●対象 平成20年度の健診結果で腹囲が男性85cm未満、女性90cm未満の方で次の健診数値の方

### ■糖尿病予防教室 (定員15人)

●健診数値
 

- 空腹時血糖が100~125mg/dl
- ヘモグロビンA1cが5.2~6.0%の方

### ■ヘルスアップ教室 (定員15人)

●健診数値 中性脂肪が150~299mg/dl、またはLDLコレステロールが120~139mg/dl

の方

●とき 8月3日(月)、9月3日(木)、30日(水)、10月21日(水)、11月13日(金)、12月4日(金)、18日(金)、平成22年1月13日(水)(全8回)

※詳しい日程は、申込者に後日、連絡します。

●内容 血液検査、栄養の話、調理実習、軽体操、個別相談

●ところ 市健康センター

●申込み・問合せ 7月22日(水)まで市健康課(☎652-0881)

持物	胸部検診 = 検診票、検査料
----	----------------

※特定健康診査は、国民健康保険、高齢者健康診査は後期高齢者医療制度に加入している方が対象です。そのほかの保険に加入している方は、各医療保険者からの案内に従って特定健康診査を受診することになります。

胃がん検診・大腸がん検診は、70歳以上の方が無料です。胸部検診は、65歳以上の方が無料です。問診票のない方で受診を希望する方は、市健康課までご連絡ください。(☎652-0881)

## 健康づくり相談会

保健師などが心と体の健康や食生活などについて、個別に相談に応じます。

とき	ところ
7月21日(火)	市健康センター
7月27日(月)	市立津山公民館

受付時間	午後1:30~2:30
内容	血圧・体重・体脂肪の測定、肥満対策、生活習慣病予防、禁煙相談、軽体操など
持物	健康手帳(持っていない方には当日発行)

心療内科とはどのような患者さんを診る科でしょうか?心療内科は「内科」の一つです。内科の病気を抱っていて、その病気がストレスや心の問題などで治りにくくなっている場合は心療内科の出番です。病気の例としてはストレス潰瘍があります。ストレスがあつて胃潰瘍になつたときに、胃潰瘍の治療だけではうまく治りません。また、腹部不快感、腹痛などがあつて、いろいろな検査をしても異常がないといわれた場合は、ストレスによって胃腸の働きが異常になつてくるのです。このような方を心療内科では「心身症」と呼んで、心と体の両方から治療します。そのほかにも過敏性腸症候群、自律神経失調症、更年期障害、過食症などの多くは心身症としての治療が必要です。

心療内科では薬による治療や、心理療法を行います。心身症がどう分かっていけばいいか、かかりつけの医師にご相談ください。

### 心療内科と心身症



斗南会 秋野病院  
佐々木大輔 先生

### ●心療内科の話

## ひとくち健康講座

120



# みんなの健康

●検診などについての問合せ  
乳幼児…市子育て支援課  
(☎652-0882)  
成 人…市健康課  
(☎652-0881)



## 乳幼児健康相談

と き	7月6日(月)・13日(月) 午前9:30~11:30
と ころ	市健康センター
持 物	母子手帳

## 4カ月児健康診査

対 象	と き
平成21年3月1日~3月15日に生まれた乳児	7月15日(水) 受付=午後 1:00~1:45
平成21年3月16日~3月31日に生まれた乳児	7月30日(木) 受付=午後 1:00~1:45
と ころ	市健康センター
内 容	身体計測、診察など
持 物	母子手帳、健診票、バスタオル、アンケート

## 9カ月児健康相談

対 象	と き
平成20年10月1日~10月15日に生まれた乳児	7月27日(月) 受付=午前 10:00~11:00

対 象	と き
平成20年10月16日~10月31日に生まれた乳児	7月27日(月) 受付=午後 1:00~2:00

と ころ	市健康センター
内 容	身体計測、離乳食後期の進め方、虫歯予防、健康相談、絵本の読み聞かせなど
持 物	母子手帳、9カ月児相談票

## 1歳6カ月児健康診査

対 象	と き
平成19年12月10日~12月24日に生まれた幼児	7月22日(水) 受付=午後 1:00~1:45
と ころ	市健康センター
内 容	身体計測、歯科検診、診察、フッ素塗布など
持 物	母子手帳、健診票

フッ素塗布補助券を交付します。  
2歳の誕生日までに受けてください。

## 3歳児健康診査

対 象	と き
平成18年1月1日~1月11日に生まれた幼児	7月28日(火) 受付=午後 1:00~1:45

と ころ	市健康センター
内 容	身体計測、歯科検診、診察、検尿など
持 物	母子手帳、健康診査票、検査尿

対象者には、健康診査票、検査尿の容器を事前に郵送します。  
眼科検診の受診券を交付します。  
1カ月以内に受診してください。

## 祖父母学級

対 象	平成21年8月~12月に 出産予定の妊婦の父母
と き	7月24日(金) 午後1:00~4:00
と ころ	市健康センター
内 容	赤ちゃんの育て方、赤ちゃんの栄養
申込み・問合せ	7月23日(木)まで、市 子育て支援課 (☎652-0882)

## 公民館集団健診

対 象	40歳以上の方
と き	と ころ
■成生地区	
7月27日(月)	市立成生公民館

## 7月の休日救急当番医

診察時間=午前9:00~午後5:00  
一般の外来診療を受ける方はご遠慮ください

	医療機関名	
7/5(日)	天童市民病院 駅西5-2-1 (☎654-2511)	
7/12(日)	塩野医院 乱川3-2-10 (☎651-2211)	家坂小児科医院 東本町1-6-22 (☎654-3535)
7/19(日)	やまもと整形外科医院 駅西2-8-25 (☎651-2010)	松田医院 山口1913-2 (☎656-2110)
7/20(月)	おおやま皮膚科 南町3-1-18 (☎651-1241)	天童温泉矢吹クリニック 鎌ノ町18-1-2 (☎656-9811)
7/26(日)	瑞穂医院 高籾941-2 (☎658-4311)	さとう医院 駅西2-5-20 (☎653-1433)
8/2(日)	水戸外科医院 北久野本1-6-38 (☎653-5321)	干布後藤医院 干布403-2 (☎654-4701)

※救急告示病院は24時間受け付けています。  
天童市民病院 (☎654-2511)、天童温泉篠田病院 (☎653-5711)、吉岡病院 (☎654-1188)

## 今月の乳幼児予防接種

体調の良いときに主治医とよく相談して受けてください。

●問合せ 市子育て支援課  
(☎652-0882)

BCG	満3カ月児(平成21年4月生まれ)以上 6カ月に達するまで
三種混合	満3カ月児(平成21年4月生まれ)以上
麻しん・風しん	満1歳児(平成20年7月生まれ)以上
日本脳炎	一時中止しています

## 人生のパスポート

# 今も昔も あいさつとおじぎ

### ―しつけの基本は 思いやり―

前号で、江戸しぐさについて紹介したところ、いろいろなご感想やご意見をいただきました。その中から、子どもの養育・しつけについて、引き続き越川禮子さんの「江戸の繁盛しぐさ（日経ビジネス文庫）」などを参考に、ご一緒にみてまいりたいと思います。

#### 七歳までは神のうち

江戸時代には「七歳まで（七つ前ともいう）は神のうち」という觀念がありました。人は神の世界からこの世に生を受け、死後はまた神の世界に帰っていく存在であり、七歳までの子どもはいまだ神の世界とのつながりを保っていると考えられていました。

そして、家庭でも地域でも、次の世代を背負う者として大事にされ、思いやりを養育、しつけの基本としていました。

#### 実学中心の寺子屋

江戸の子どもたちの養育は、主として寺子屋で行われていたことは広く知られています。寺子屋はどんな身分の子弟でも入れるオープンシステムで「将来性のある者には、その者の長所を生かし、出

来損ないは、その短所を矯正し、海のものとも山のものともわからない人間はその者の良い芽を引き出してやるべし」を信条としていました。

学ぶ内容は実学が中心でしたが、もの考え方と実学とのバランスは見事なものでした。例えば、習字の場合「働く」という字は、人が動くから働くとなる。そして働く基本は、はた（傍、側）をらく（楽）にすること、または自分以外の人たちのことで、ほかの人たちのためになるよう励めと教えました。

日常生活で、あいさつやおじぎ、言葉遣いが重視されたのももちろんのことです。相手に対する尊敬と感謝の念を込めて、一言一言、一つ一つの動作にも、気配りのある表現・動作をすることがたしなみとされ、厳しくしつけられました。

#### おじぎは人生という旅のパスポート

さて、現在はどうかでしょうか。元週刊朝日の編集長で作家の扇谷正造さんは、新平家物語を連載していた吉川英治さんからの、次のような話を紹介しています。

「人生は旅である。この旅は片道切符の旅である。行きはあるが帰りはない。オギャーと生まれたときが人生という旅の始発駅であるならば。ウーンといって大往生をとげるときは人生の終着駅である。われわれはこの人生という旅においてさまざまな人と道中、道連れになる。

小学校、中学校、高等学校の友だち、勤め先の仲間、隣近所の人びと、そして夫婦の仲、すべてこれ人生という旅の道中、道連れである。これらの者が人生という旅を続けていくときに、これらの人間関係がスムーズに楽しくうまくやっていくには人生のパスポートが必要である。それがおじぎとあいさつである。自分の生きていく間に我が愛する子どもたちのために、この目に見えない人生のパスポートをしっかり身につけさせたいと思っている」（NHK文化講演会6「NHK編」）

あいさつとおじぎが大事であることに、昔から変わりはありません。やかましく言って、言い過ぎにはならないように思います。



# としょかん情報



天童市立図書館

☎654-2440

開館時間 午前9:00～午後7:00  
http://www.tendo-lib-unet.ocn.ne.jp  
蔵書検索ができます

## 7月の休館日

日	月	火	水	木	金	土
			1	2	3	4
5	6	7	8	9	10	11
12	13	14	15	16	17	18
19	20	21	22	23	24	25
26	27	28	29	30	31	

●が休館日

## 7月の催し物

●子どもまつり 31日(金) 午前10:00～

## サークル活動

- とんと昔語りの会 11日(土) 午後2:00～
- えほんのへや 16日(木) 午前11:00～
- おはなしの会 31日(金) 午前11:00～
- つくってあそぼう 31日(金) 午後2:00～

## お知らせ

- まいづる号の巡回日程は、各市立公民館だよりをご覧ください
- 図書館で借りた本を、まいづる号で返却することもできますので、ご利用ください

## お願い

- 貸出し中の本は、返却期限を守ってください

# ギャラリー情報

天童市美術館 ☎654-6300

開館時間 午前9:30～午後6:00 (入館は午後5:30まで)  
http://www3.ic-net.or.jp/~ten-bi/

## 今月の展示内容

～8月2日(日) さとう  
わかこ絵本原画展

## 今月の休館日

6日(月)、13日(月)、21日(火)、27日(月)

## ■ミュージアムコンサート「バロック音楽への誘い」

●とき 7月11日(土) 午後3:00～

## ■さとうわかこさん講演会・サイン会

●とき 7月19日(日) 午後1:30～

市立旧東村山郡役所資料館 ☎653-0631

開館時間 午前9:30～午後6:00 (入館は午後5:30まで)

## 今月の展示内容

～8月23日(日) 天童市  
内小中学校の「おらほ  
の学校自慢」展

## 今月の休館日

6日(月)、13日(月)、21日(火)、27日(月)

～8月2日(日) 「天童  
と芭蕉まゆはきの道」  
展(ミニ展)

## 天童市内小中学校の「おらほの学校自慢」展より

市内の小・中学校に昔から伝わっている物、歴史的に珍しい物、学校にとっていわれがある貴重な物など、それぞれの学校自慢の品を展示します。



▲昭和初期の教科書

市民プラザ ☎654-6200  
(市民ギャラリー・イベントホール)

http://www.sc-tendo.co.jp/pg\_plaza/index\_plaza.html

## 市民ギャラリー

20日(月)～26日(日) 四  
中美術部展覧会

## 今月の休館日

13日(月)

# July 7月のスポーツ情報

主な予定

市スポーツセンター (☎654-6100)

- 1日(水) 市民プールオープン
- 4日(土) メディカルスポーツ親和会バレーボール大会
- 5日(日) 。市総体サッカー(小学4年生以下の部)
- 。市スポーツセンター杯第1回中学生ソフトテニス大会

。電力旗東北ミニバスケットボール山形地区予選会

8日(水) 楽天ジュニアスクール

11日(土) 。あけぼの幼稚園運動会

。天童市野球スポーツ少年団夏季大会

。天童市グラウンドゴルフ協会ペア大会

12日(日) 天童市連合青壮年会ソフトボール大会

17日(金)・18日(土) 全国高等学校野球選手権山形県大会

19日(日) 天童市内バドミントン愛好者リーグ大会

22日(水) 楽天ジュニアスクール

31日(金) U-12東北チャンピオンズ夏季交流サッカー大会



今月のホームゲーム  
(NDソフトスタジアム山形)

4日(土) 対浦和レッズ

(午後7:00)

19日(日) 対ジュビロ磐田

(午後6:00)



# 第22回おくのほそ道 天童紅花まつり

7月4日(土)~12日(日)



7月4日の開園式では、先着100人に紅花をプレゼントします。そのほか、期間中、会場や市内各所に投句箱を設けて俳句大会を行い、入選者には、賞品が贈られます。

## ■開園式

- とき 7月4日(土)  
午前9:30~10:30
- ところ 龍神の里じゃがらむら
- 内容 和太鼓演奏、唄と踊りなど

## ■紅花摘み体験

- とき 7月5日(日)午前6:30~7:30  
12日(日)午前9:00~11:00
- ところ 上貴津紅花畑(小雨決行)
- 体験料 500円

## ■紅花写真撮影会

- とき 7月5日(日)  
午前9:30~11:00
- ところ 上貴津紅花畑
- モデル 将棋の女王

## ■紅花染め・紅花すり染め体験

- とき 7月4日(土)・5日(日)・11日(土)・12日(日)  
午前9:30~午後4:00
- ところ 上貴津紅花畑
- 体験料 ・紅花染め=500円  
・紅花すり染め=500円

## ■ミニくちびる美人コンテスト

- とき 7月4日(土)~12日(日)
- ところ 上貴津紅花畑



- 問合せ 天童紅花まつり実行委員会  
(市観光物産課内 ☎654-1111内線222)

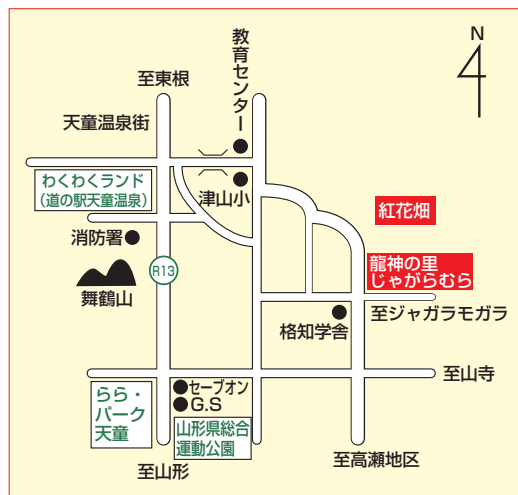

## 市からの information お知らせ

テレビ広報 やまがた東西北 (YBCテレビ 毎週火曜日午後3:50)  
ラジオ広報 村山地域耳より情報 (ラジオモンスターFM76.2 午前7:30・午後6:30)  
ホームページ <http://www.city.tendo.yamagata.jp/>  
メールマガジン ふるさとだよりfメール  
(毎週木曜日配信(無料)。登録は天童市ホームページから)  
携帯サイト <http://www.city.tendo.yamagata.jp/m/> 携帯サイトQRコード▶



人口 62,644人 (62,989人) 男 30,516人 女 32,128人 世帯数 19,787世帯 (19,827世帯)  
6月1日現在 ( ) 内は昨年同期

市報てんどうに掲載している写真をご希望の方は、市市長公室広報係までどうぞ。