

市報

# アズビラ

お知らせ版

No.1338  
平成22年

5-15

## よみがえる 懐かしい思い出

4月25日、全国こいのぼり供養祭とこいのぼり祭が川原子こいのぼりの広場で行われました。会場には、地域住民など約200人が訪れ、こいのぼりの供養神事やお焚きあげ、約100匹のこいのぼりの掲揚などを行いました。また、この日は2001年に21世紀を記念して埋めたタイムカプセルの開封式も実施。タイムカプセルには、思い出の写真や当時の子どもたちが描いた絵などが入り、訪れた住民は懐かしそうに思い出の品を開封していました。



# 第55回 天童桜まつり 人間将棋

天童桜まつり実行委員会

春

を呼び込む  
熱い対局

## 第55回天童桜まつり



1

# 人間将棋

予期せぬ大雪のため、ことしの人間将棋は、4月17日・18日の両日とも市民文化会館で開催されました。会場では、雪を溶かし、春を呼び込むようなプロ棋士の熱い対局が行われ、甲冑や着物姿に身を包んだ武者や腰元たちが盤上狭しと移動。2日間で約1万4千人が訪れ、多彩なイベントを楽しんでいました。



2



3



4

5







6



7



8



9



10



11

1 市民文化会館で対局開始 2 着物姿の腰元が盤上を華やかに  
3 楽しいトークが会場を沸かせた大盤解説 4 勝鬨をあげる駒武者  
5 人間将棋でお披露目将棋の女王 6 会場を盛り上げる花駒踊りパレード  
7 元気一杯チアダンス 8 天童に暖かい風を届けてくれたハワイアンダンス  
9 気合の入った空手演武 10 息がぴったり湯の上太鼓 11 本県出身の阿部健治郎四段が未来の棋士に優しく指導  
12 上手に丁寧に書き駒体験 13 2日目の対局で勝利し、会場で縁起もちをまく戸辺誠六段



12



13

おめでとうございます

# 春の叙勲

市内で受章されたみなさんをご紹介します

## 旭日双光章

(交通安全功勞)

昭和45年から交通事故防止活動に取り組み、啓発活動のための踊りの振り付けを考案し、交通安全運動の推進に尽力されました。平成17年に県交通安全協会副会長に就任。「このたびの受章は、地域の人々の支えがあればこそ、感謝しています」と話されていました。



茅田静江さん  
(一日町四丁目・77歳)

## 旭日双光章

(観光事業振興功勞)

昭和56年から国際観光旅館連盟の活動に携わり、平成15年から同連盟の常務理事に就任。主に観光の国際化に尽力されました。「今後も、天童温泉を盛り上げながら、外国人観光客の受け入れ体制を強化したい。受章は、女将や従業員のおかげ」と話されていました。



山口 元さん  
(鎌田本町三丁目・70歳)

## 瑞宝双光章

(警察功勞)

昭和34年の鶴岡警察署を振り出しに、平成12年に余目警察署で退職。交通指導取り締まりや交通事故捜査、運転者教育などに従事し、交通事故防止活動に尽力されました。「受章は地域の人々や上司、先輩、同僚、家族の支えのおかげです」と話されていました。



押井邦昭さん  
(久野本三丁目・70歳)

## 瑞宝双光章

(警察功勞)

昭和34年、警察に奉職し、村山署や県警捜査一課などを経て平成8年県警察本部で退職。その間、数々の刑事事件の解決に尽力され、「全国一の検挙率を誇ったことが思い出深い」と語り、「受章は、支えてくれた家族や同僚のおかげです」と話されていました。



佐藤俊一さん  
(三日町二丁目・71歳)

## 瑞宝双光章

(警察功勞)

「交通事故が増加した昭和40年代に取り組んだ交通事故防止活動が思い出深い」と語る西尾さんは、昭和34年に警察に奉職し、平成11年に酒田警察署で退職。「受章は、支えてくれた家族や先輩、同僚のおかげです。大変ありがたい」と話されていました。



西尾信吾さん  
(中里二丁目・70歳)

## 瑞宝双光章

(警察功勞)

昭和34年、警察に奉職し、平成11年に鶴岡警察署で退職するまで、主に捜査や防犯の業務に尽力されました。「蔵王温泉の火災事件が思い出深い」と語り、受章については「光栄です。私を支えてくれた多くのおみなさんや家族の協力に感謝したい」と話されていました。



花谷茂男さん  
(中里四丁目・70歳)

## 瑞宝单光章

(防衛功勞)

昭和42年、多賀城駐屯地に入隊し、秋田、霞目駐屯地などを経て、平成15年神町駐屯地で退官。35年間の大半を陸上航空部隊に勤務し、「ヘリで、部品受領や演習に行ったのは忘れません。受章は光栄です。先輩、同僚、家族に感謝しています」と話されていました。



梅津正治さん  
(貫津・61歳)

## 瑞宝单光章

(防衛功勞)

昭和45年、多賀城駐屯地へ入隊し、神町、仙台、古河駐屯地を経て、平成15年までの33年間、施設器材の技術業務に尽力されました。「神町での積雪地訓練は過酷だったが、いい思い出。受章は支えてくれた家族やみなさんのおかげです」と話されていました。



山口 茂さん  
(荒谷・61歳)

## 瑞宝单光章

(警察功勞)

「べにばな国体開会式での発煙筒事件は大変でした」と語る吉田さんは、昭和38年の新庄警察署を振り出しに、平成12年、天童警察署で退職。その間、捜査や110番勤務などに尽力されました。「家族やみなさんのおかげで受章できてうれしい」と話されていました。



吉田 稔さん  
(中里六丁目・70歳)



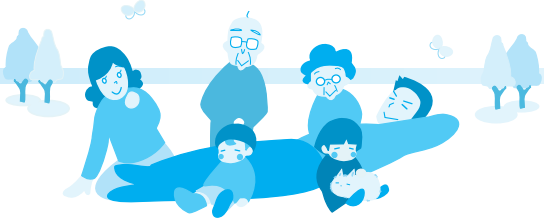

# くらしの**情報**①

## まちづくり懇談会を開催します

市では、広く市政運営の情報提供を行い、多くの市民のみなさんの意見を聴きながら、市民のみなさんと共にまちづくりを進めていきたいと考えています。

住んでいる地域を、そして市全体をさらに住みよいものにするため、未来を語るまちづくり懇談会にどうぞご参加ください。

- 主催 天童市、各市立公民館
- 市の出席者 市長、教育長
- 運営 各市立公民館、各地域づくり委員会
- 時間 午後7：00～9：00
- 問合せ 市市長公室（☎654-1111内線303）



### ■まちづくり懇談会開催日程

とき	対象地域	ところ
6月2日(水)	天童中部地域	市立天童中部公民館
7月9日(金)	長岡地域	市立長岡公民館
7月21日(水)	蔵増地域	市立蔵増公民館
7月29日(木)	天童北部地域	市立天童北部公民館
8月3日(火)	天童南部地域	市立天童南部公民館
8月10日(火)	寺津地域	市立寺津公民館
8月25日(水)	田麦野地域	市立高原の里交流施設ほんぼこ
10月5日(火)	山口地域	市立山口公民館
10月12日(火)	津山地域	市立津山公民館
10月20日(水)	成生地域	市立成生公民館
10月27日(水)	高掬地域	市立高掬公民館
11月1日(月)	荒谷地域	市立荒谷公民館
11月18日(木)	干布地域	市立干布公民館



## 市民の応援で区間新記録

第56回山形県縦断駅伝競走大会が、4月27日から29日に行われ、県内の11チームが競い合いました。天童・東村山チームは、1日目に<sup>たどの</sup>但野朋裕選手が区間賞の走りを見せると、2日目の市役所前中継所でたすきを受けた鈴木弘成選手は、沿道に集まった市民の大声援を受け、区間新記録を樹立。その後、東海林義雄選手が先頭に立つなど快走を見せ、この日は2位でゴールしました。3日間の総合成績は4位でしたが、来年につながる大会となりました。

MY TOWN TOPICS ②

## 春の消防演習

4月25日、市スポーツセンター老野森運動広場で消防職員や消防団員ら約1000人と消防車両42台により、春季消防演習が行われました。これは、消火活動の迅速な対応と多様化する災害に対処するため毎年実施しているもの。山本信治市長による観閲の後、分列行進や小型ポンプ操法、小隊訓練などが行われ、軽快な動きで日ごろの訓練の成果を披露しました。また、式典では長年の消防活動の功績に対し、消防庁長官表彰や県知事表彰などが行われました。

MY TOWN TOPICS ①



## 地域づくり活動応援制度

東北電力山形支店では、地域活性化支援活動の一環として、地域づくり活動へ補助を行います。

- 対象** 県内の団体・グループが主体となった、商工業・農林水産・観光産業振興など地域活性化のための取り組み
- 補助額** 各団体の活動経費総額の2分の1（上限25万円）
- 申込期限** 5月25日（火）
- 申込み・問合せ** 東北電力(株)山形支店広報・地域交流グループ  
(☎634-8007)

## 適正な電波のご利用を

6月1日～10日は「電波利用環境保護周知啓発強化期間」です。よりよい電波環境が豊かな情報社会を支えます。ルールを守って正しく使いましょう。

- 問合せ** 総務省東北総合通信局  
(☎022-221-0641)

# 催し

## 天童高校演劇部 定期公演「飛翔せよ」(無料)

- とき** 5月29日（土）  
午後5：00開演
- ところ** 市民文化会館
- 問合せ** 天童高校演劇部  
(☎653-6121)

## 明治大学・天童市連携講座『てんどう笑顔塾』 ～新たな出会い、学ぶ喜び、仲間づくり～

市では、本市出身の宮城浩蔵が創設者の一人である明治大学と連携講座を開講します。ことしは、新たな出会いや学ぶ喜び、仲間づくりをとおして、みんなが笑顔になれるような講座を企画し、多様な学習ニーズに対応することを目的に全7回の講座を実施します。お気軽にご参加ください。



- 対象** 市内にお住まいの方（先着50人）
- とき・内容**

とき	内容
① 6月26日（土）	・開講式 「藤沢文学と映像」～山形の歴史と文化～／吉田悦志さん（明治大学国際日本学部教授）
② 7月24日（土）	「よりよい人間関係をつくるために」～コミュニケーションの技法／高瀬由嗣さん（明治大学文学部准教授）
③ 9月4日（土）	「現代の食を考える」／北野大さん（明治大学理工学部教授）
④ 9月25日（土）	「相続入門」～市民のためのやさしい相続法／横須賀啓子さん（明治大学リバティアカデミー講師）
⑤ 10月23日（土）	「新聞から読み解く法律ゼミナール」／津田重憲さん（明治大学法科大学院教授）
⑥ 11月27日（土）	「斎藤茂吉と万葉集」／居駒永幸さん（明治大学経営学部教授）
⑦ 12月18日（土）	「情報化時代の消費者行動」／木谷光宏さん（明治大学政治経済学部教授） ・修了式

- 時間** 午後6：30～8：00（①、②、⑦は午後6：00～8：00）
- 受講料** 3000円（資料代）
- 申込期限** 6月4日（金）
- ところ** 市総合福祉センターほか
- 申込み・問合せ** 市教育委員会生涯学習課（☎654-1111内線832）

## お気軽にご相談ください 人権に関する悩み事

6月1日は、「人権擁護委員の日」です。土地の登記や境界の問題、遺産相続、家庭内の問題、差別など、人権に関する困り事や心配事は、お近くの人権擁護委員にご相談ください。相談料は無料です。自宅で随時相談に応じます。秘密は厳守しますので、お気軽にご相談ください。

### ■市内在住の人権擁護委員（敬称略）

氏家 榮脩	大字山元
鈴木 敏夫	交り江
佐藤 繁雄	大字蔵増
阿部 法隆	大字高嶺
三武 千種	大字山口
松村 昌子	久野本
井上 正信	駅西
鈴木 啓司	大字藤内新田
東海林節子	大字荒谷
蜂谷マサ子	大字奈良沢

### ■人権なんでも相談所を開設

法務局職員と人権擁護委員が相談に応じます。お気軽にご相談ください。

- とき** 6月2日（水）の午前10時から午後4時まで
- ところ** 市総合福祉センター

### ■ご利用ください電話番号

子どもの人権や、女性の人権に関する相談を受け付けています。

- 子どもの人権110番** ☎0120-0007-1110
- 女性の人権ホットライン** ☎0570-01070-1810
- 問合せ** 山形地方法律局人権擁護課  
(☎625局1321)



## お知らせ

### ふれあい荘の臨時休館

施設内の改修工事のため、5月24日(月)～27日(木)は臨時休業します。ご迷惑をおかけしますが、よろしくご理解をお願いします。

- 問合せ 市社会福祉課 (☎654-1111内線752)

### 不法投棄パトロール強化月間

県村山総合支庁環境課では「不法投棄110番」を設け、廃棄物の不法投棄や不適正処理についての情報を受け付けています。悪質な投棄などを見つけた場合はご連絡ください。投棄者名や車両番号を控えていただくと早期解決につながります。

- 不法投棄110番 ☎621-8427
- 問合せ 県村山総合支庁環境課 (☎621-8427)、または市生活環境課(☎654-1111内線273)

### 国土交通省からのお願いです

山形国道維持出張所では、国道13号、国道48号を管理し、一日おきにパトロールを行っています。国道へ

の落し物や道路施設の損傷など、お気づきになったことがありましたら、道路緊急ダイヤル(通話料無料)にご連絡ください。

- 道路緊急ダイヤル ☎#9910 (山形河川国道事務所内)
- 問合せ 山形国道維持出張所 (☎641-2090)

### 「第3次山形県総合発展計画」出張説明会

県では、ことし3月に策定した、これからの県づくりの指針となる「第3次山形県総合発展計画」をより多くの方に知ってもらうため、職員による出張説明会を実施しています。詳しくは、県ホームページをご覧ください。詳しくは、県ホームページをご覧ください。詳しくは、県ホームページをご覧ください。

- ホームページアドレス <http://www.pref.yamagata.jp>
- 問合せ 県政策企画課企画・計画推進担当 (☎630-2895)

### 新規学卒者採用予定の事業主説明会

平成23年3月新規学卒者を採用予定の事業主が対象です。会場で求人票などを配布します。

- とき 6月7日(月)～9日(水) 午後2:00～
- ところ 。6月7日(月)・8日(火)

＝県村山総合支庁(山形市)  
。6月9日(水)＝天童商工会議所

- 問合せ 山形公共職業安定所 (☎684-1521)

### ご相談ください 山形県高齢者総合相談センター(無料)

#### ■一般相談

- とき 毎週月～金曜日 午前9:00～午後5:00

#### ■専門相談(要予約)

内容(相談員)	とき
法律相談(弁護士)	毎週月曜日
税金相談(税理士)	偶数月の第1水曜日
認知症相談(社会福祉士など)	毎週火・金曜日

- 時間 午後1:30～4:00
- ところ 山形県高齢者総合相談センター(山形市)
- 申込み・問合せ 山形県高齢者総合相談センター(☎622-6511)

### 多重債務無料相談会

- とき 6月17日(木) 午前10:00～午後5:00
- ところ 山形財務事務所(山形市)
- 申込み・問合せ 6月10日(木)まで、東北財務局金融監督第三課(☎022-266-5703)

### 「回答をお願いします」 100周年国勢調査の年です

10月1日に、平成22年国勢調査を全国一斉に行います。

国勢調査は、人口と世帯に関する国の最も重要な統計調査で、大正9年(1920年)に第1回調査を行い、以来5年ごとに実施し、平成22年調査は19回目になります。

今回の国勢調査は、わが国が人口減少社会を迎えて最初の国勢調査です。その結果は、少子高齢化が進む中で人口・世帯の最新の実態を明らかにし、国民生活の向上に幅広く役立つ基本的なデータになります。

なお、国勢調査員をはじめとする調査関係者には守秘義務があり、調査票の記入内容は厳重に保護されます。

- 調査対象 日本に住んでいるすべての人および世帯
- 調査票の配布 9月下旬から10月上旬(国勢調査員が、みなさんのお宅へ調査票の配布に伺います)
- 提出方法 調査票はすべて封入して調査員に提出(郵送での提出も可能)
- 問合せ 市総務課統計調査係 (☎654局1111内線535)



4月26日に市実施本部を設置し、27日に看板を取り付けました。



- 受講料 3000円
- 申込み・問合せ 市スポーツセンター (☎654-6100)

### 赤ちゃんと遊ぼう

- 対象 平成21年12月～平成22年1月生まれの子とその親(先着5組)
- とき 5月21日(金) 午後1:30～2:30
- ところ にこにこ子どもの家子育てセンター
- 参加料 500円(教材料を含む)
- 申込み・問合せ にこにこ子どもの家子育てセンター (☎654-5545)

### 天童社交ダンス愛好会 トゥインクル会員募集

- とき 毎週水曜日 午後7:30～9:30
- ところ 市民文化会館
- 月会費 2500円(入会金別)
- 問合せ 天童社交ダンス愛好会・トゥインクル (☎653-5429 佐藤方)

### 社交ダンスサークル昼の部 リズムワンII会員募集

- とき 毎月第2、3、4月曜日 午後2:00～4:00
- ところ 県総合運動公園
- 月会費 3000円
- 問合せ 社交ダンスサークルリズムワンII事務局 (☎080-1837-1771)

## 市スポーツセンタースポーツ教室

### お母さんのスポーツ教室(託児付き)

- 対象 一般女性(先着20名)
- とき 6月4日(金)～8月6日(金)の毎週金曜日(全10回) 午前10:00～11:30
- 内容 卓球やバドミントン、ニュースポーツ
- 受講料 5000円(保険料別) ※託児希望の方は一人1回500円。
- 申込み期限 6月3日(木)の正午

### キラリ☆アスレチック教室

- 対象 小学生(先着70人)
- とき 6月4日(金)～10月22日(金)の金曜日(全20回) 午後6:00～7:00
- 内容 天童・東村山駅伝チームの選手による指導
- 受講料 1万円(保険料別)
- 申込み期限 6月3日(木)の正午

### 60歳からの筋力トレーニング教室

- 対象 60歳以上(先着15人)
- とき 6月2日(水)～6月30日(水)の毎週水曜日(全5回) 午後1:30～3:00

- 受講料 3000円(保険料別)
- 申込み期限 6月1日(火)の正午

### ナイターインドア硬式テニス教室

- 対象 一般の方(先着25人)
- とき 6月16日(水)～8月4日(水)の毎週水曜日(全8回) 午後7:00～9:00

- 受講料 5000円(保険料別)
- 申込み期限 6月15日(火)の正午

### 共歩・共育～ウォーキング

- 対象 小学生以上(先着100名)
- とき 6月13日(日) 午前9:00開会
- 内容 市スポーツセンターから市西沼田史跡公園までの周回5まがたまコースのウォーキング ※勾玉作り体験あり(体験料別)。
- 参加料 小学生=200円、中学生以上=500円(保険料別)
- 申込み期限 6月8日(火)の正午
- ※ペアで申し込みは、受講料が1割引になります。詳しくはお問い合わせください。

- 申込み・問合せ 市スポーツセンター (☎654-6100)

(☎090-2886-4080)

### ちびっこ四方山会

- 対象 小・中学生
- 見学会・説明会
  - 6月1日(火)=山形二中
  - 6月3日(木)=山形七中 午後7:30～
- 内容 花笠パレードの練習
- 問合せ ちびっこ四方山会 (☎090-6624-8552 樋口)

### 四方山会会員募集

#### 民俗文化サークル四方山会

- 見学会・説明会
  - 6月1日(火)=山形八中
  - 6月3日(木)=山形七中 午後7:30～
- 内容 花笠パレードの練習
- 問合せ 四方山会事務局

### 地産地消「てわかおり」天童高原そば道場

天童高原産の純粋そば「てわかおり」をご賞味ください。完全予約制になりますので、5人以上で3日前まで申し込んでください。

- 営業日 9月30日(木)までの毎日午前11時から
- 内容 板そば、盛りそば、鳥つけそば、山菜のてんぷらなど

#### そば打ち体験

4人以上で申し込んでください。時間はご相談ください。

- とき 9月30日(木)まで
- 参加料 1700円(小学生以上)
- ところ 天童高原ロッジ
- 申込み・問合せ 天童高原ロッジ

(☎087-6622)

### 参加者を募集します 中国・瓦房店市訪問団

友好都市の瓦房店市で、国際交流を深めてみませんか。どうぞご参加ください。

- とき 7月2日(金)から6日(火)まで
- 訪問場所 瓦房店市、西安・世界遺産など
- 内容 瓦房店市との交流や西安観光など
- 募集人員 40人
- 旅行代金 12万3000円(空港税・燃油サーチャージは別)

- ※申込時に申込金3万円をご用意ください(旅行代金に充当します)。
- 申込み・問合せ 5月31日(日)まで、天童国際交流協会(天童商工会議所内) (☎654局3511)



## 催し・募集

### 市営住宅の入居者募集

- 対象 家族があり、所得が公営住宅法の規定に該当する方
- 家賃 入居者の所得に応じて決定

募集住宅	間取り	戸数
久野本第一住宅	6・4.5・3	1戸
久野本第一住宅	6・6・4.5	1戸
日光住宅	8・6・DK	1戸
一日町住宅(※)	6・6	1戸

- ※高齢者、身体障がい者の単身可。
- 申込み・問合せ 5月17日(月)～21日(金)に、市建設課 (☎654-1111内線413)

### 「山形学」フォーラム (無料)

「地域から世界へ～山形のモノづくりを通して～」をテーマにシンポジウムなどを行います。

- とき 6月19日(土) 午後1:00～4:30
- ところ 遊学館(山形市)
- 定員 300人(先着順)
- ※託児あり(事前申し込みが必要)。
- 申込み・問合せ 6月9日(水)まで、山形県生涯学習センター「山形学」担当(☎625-6411)

### 武内朋子リサイタル～日本のうた仏蘭西のうた～

- とき 5月29日(土) 午後2:00開演
- ところ 市民プラザ
- 前売券 〃一般=2000円(当日2500円) 〃高校生以下=1000円(当日1500円)
- 問合せ 市民プラザ(☎654-6200)

### 月山四季フォトコンテスト展示会

- とき 5月15日(土)～6月30日(水) 午前9:00～午後6:00
- ところ 市森林情報館もり～な天童
- 問合せ 市森林情報館もり～な天童(☎651-2002)

### 宮城学院同窓会・山形支部 設立55周年記念公演(無料)

- 東方落語会女性落語家の川野目亭南天さんが語る、東北弁の落語をお聞きください。
- とき 6月5日(土) 午後1:30開演
  - ところ 蔵王温泉ホテル樹林
  - 問合せ 宮城学院同窓会・山形支部(☎654-4055 野川方)

### 市民茶会

- とき 6月20日(日) 午前10:00～午後3:00
- ところ 市民文化会館
- 参加料 1000円(2席)
- 問合せ 天童市茶華道連合会 (☎653-8059 村山方)

### サクランボ作業の人手を募集します

- J Aてんどう農作業従事者無料職業紹介所では、サクランボの収穫や箱詰め作業などの人手を募集し、各農家にあっせんしています。勤務時間や時給などは、お気軽にご相談ください。
- 対象 市内または近隣の市町にお住まいで、通勤可能な方
  - 申込み・問合せ 平日に、J Aてんどう農作業従事者無料職業紹介所(本所営農部内) (☎653-5114)

### ジュニアソフトテニス教室

- 対象 小学4～6年生(先着20人)
- とき 6月5日(土)～8月7日(土)の土曜日(全10回) 午後2:00～4:00
- ところ 市スポーツセンター

- 申込み・問合せ 5月31日(月)まで、市農林課(☎654局1111内線215)
- 参加料 年1000円(必要に応じて別途集金)
- 内容 生産・販売・経営についての研修、先進事例などの視察
- 日程 年4回程度(第1回は8月上旬に開催予定)
- 対象 市内の女性農業者、または農業に関心のある女性(20人程度)
- 平成22・23年度の2年間にわたり開催します。ぜひご参加ください。

### 参加者を募集します 第9期レディース・アグリセミナー

お忘れなく  
機械式はかりの定期検査

取引や証明などに使用するはかりは、2年に1度の定期検査が義務付けられています。お近くの会場で、忘れずに受けてください。

とき	ところ
6月2日(水) 午前10時～正午	市立千布公民館
6月3日(木) 午前10時～正午	市立山口公民館
6月4日(金) 午後1時30分～4時	市立高楯公民館
6月4日(金) 午前10時～午後3時30分	市農業センター
6月4日(金) 午後1時30分～4時	市農業センター

●問合せ 市商工観光課 (☎654局1111内線24)

問診票のない方で受診を希望する方は、市健康課までご連絡ください。(☎652-0881)

### 健康づくり相談会

保健師が、健康相談を行うほか、ストレッチや玄米ダンベル体操などを行います。

とき	ところ
6月1日(火)	市立寺津公民館
6月10日(木)	市立天童北部公民館
6月15日(火)	市立津山公民館
受付時間	午後1:30～2:30
内容	健診結果や生活習慣病予防に関する健康相談、軽体操など
持物	健康手帳(持っていない方には当日発行)

### 子育て支援者養成講座

- 対象 講座修了後、自宅か相手の家で子どもを預かることができる方
- とき 6月14日(月)、17日(木)、22日(火)、24日(木)、28日(月)、29日(火)(全6回)  
午前9:30～午後3:00
- ところ 山形市総合福祉センター
- 内容 子どもの遊び・病気と事故、小児看護法など
- 定員 30人(先着順)
- 受講料 2500円(テキスト代)  
※無料託児あり。
- 申込み・問合せ 6月4日(金)まで、やまがた育児サークルランド(☎673-9336)

### 山形県介護学習センター 介護講座(無料)

- 対象 介護に関心のある方(各講座先着30人)
- 介護予防講座「転ばぬ先の転倒予防」
- とき 5月26日(水)  
午後1:00～3:00
- 介護実技講座「離床を介助」
- とき 6月2日(水)  
午後1:00～3:00
- 土曜講座「介護に生かそう音楽療法」
- とき 6月5日(土)  
午前10:00～正午
- ところ 山形県介護学習センター(山形市)
- 申込み・問合せ 山形県介護学習センター(☎627-7431)

### エイズ夜間相談会 (無料)

- とき 6月1日(火)  
午後4:00～7:00
- ところ 村山保健所(山形市)
- 内容 エイズ面接相談、HIV迅速血液検査など
- 定員 20人(事前予約制)  
※当日の受付も可能で、匿名で受けられます。
- 申込み・問合せ 村山保健所(☎627-1117)

### 国民健康保険税が軽減されます

景気が低迷し、非正規雇用が増加している中、倒産や解雇などで離職した方の保険料負担が過重にならないよう、国民健康保険税が軽減されます。軽減を受けるには申請が必要です。市税務課で申請手続きを行ってください。

- 対象 平成21年3月31日以降に倒産や解雇などで離職した方(特定受給資格者)、または雇い止めなどで離職した方(特定理由離職者)
- 軽減期間 離職の翌日から翌年度末まで(ただし、国民健康保険を脱退すると終了します)
- 軽減措置 前年の給与所得を30/100とみなし保険税を計算します
- 問合せ 市社会福祉課(☎654-1111内線753)

### 子ども手当の申請はお済みですか

4月1日から子ども手当制度が始まりました。次に該当し、新たに子ども手当の認定が必要な方は、市子育て支援課で認定請求などの手続きを行ってください。なお、特例として平成22年9月30日までに申請を行った方に限り、4月1日にさかのぼって子ども手当が支給されますが、6月に支給を希望される方は、5月20日(木)まで市子育て支援課で手続きを行ってください。

#### ●申請手続きが必要な方

- ①平成22年度に中学1年生(平成9年4月2日～平成10年4月1日生まれ)を養育し、平成22年3月31日まで児童手当を受給していない方(平成22年3月31日現在で児童手当を受給している方は手続きの必要はありません)

- ②平成22年度に中学2・3年生(平成7年4月2日～平成9年4月1日生まれ)を養育している方

- ③所得制限により、これまで児童手当を受給していない方

※①～③に該当する公務員の方は、各勤務先で手続きを行ってください。

- 持物
  - 児童手当を受給していない方で認定請求を行う場合＝印鑑、保護者名義の預金通帳、健康保険被保険者証の写し、または年金加入証明書など
  - 児童手当を受給している方で額改定請求を行う場合＝印鑑

- 申込み・問合せ 市子育て支援課(☎652-0882)



# みんなの健康

●検診などについての問合せ  
乳幼児…市子育て支援課  
(☎652-0882)  
成人…市健康課  
(☎652-0881)



## 乳幼児健康相談

とき	6月7日(月)・14日(月) 午前9:30~11:30
ところ	市健康センター
持物	母子手帳

## こどもの栄養相談

とき	6月14日(月) 午前9:30~11:30
ところ	市健康センター
内容	離乳食や幼児の食事の相談

## 両親教室

対象	妊婦と夫(先着20組)
とき	6月12日(土) 午前9:30~正午
ところ	市健康センター
内容	知っておきたい制度、赤ちゃんの育て方、妊婦の日常体験など
持物	母子手帳・副読本
申込み・問合せ	6月11日(金)まで、市子育て支援課 (☎652-0882)

## 1歳6カ月児健康診査

対象	とき
平成20年10月26日~11月12日に生まれた幼児	6月3日(木) 受付=午後1:00~1:45
平成20年11月13日~11月24日に生まれた幼児	6月15日(火) 受付=午後1:00~1:45
ところ	市健康センター
内容	身体計測、歯科検診、診察、フッ素塗布など

持物	母子手帳、健診票
----	----------

フッ素塗布補助券を交付します。  
2歳の誕生日までに受けてください。

## 3歳児健康診査

対象	とき
平成18年10月20日~11月3日に生まれた幼児	6月10日(木) 受付=午後1:00~1:45
ところ	市健康センター
内容	身体計測、歯科検診、診察、検尿など
持物	母子手帳、健康診査票、検査尿

対象者には、健康診査票、検査尿の容器を事前に郵送します。  
眼科検診の受診券を交付します。  
1カ月以内に受診してください。

## すくすく育児教室(離乳食と育児)

	すたーと編	すてっぷ編
対象	生後5・6カ月(平成21年12月・平成22年1月生まれ)の乳児を世話している方	生後7・8カ月(平成21年10月・11月生まれ)の乳児を世話している方
とき	6月14日(月)午後1:00~2:30	6月14日(月)午後2:45~3:45
内容	離乳食の始め方、初期の離乳食、家の中の事故防止など	離乳食の進め方、中期の離乳食、赤ちゃんの発育と事故防止など
ところ	市健康センター	
定員	各コース20人	
持物	母子手帳、筆記用具	
申込み・問合せ	各コースとも6月11日(金)まで、市子育て支援課(☎652-0882)	

## 食生活相談

とき	6月1日(火) 午後1:00~3:00
----	------------------------

ところ	市健康センター
-----	---------

## 公民館集団健診

対象	40歳以上の方	
とき	ところ	
■成生地区		
5月24日(月)	大町公民館	
5月31日(月)	小関公民館	
6月28日(月)	交り江公民館	
6月4日(金)	市立成生公民館	
6月10日(木)		
6月24日(木)		

■荒谷地区		
6月7日(月)	市立荒谷公民館	
6月9日(水)		
6月11日(金)		

受付時間	<ul style="list-style-type: none"> <li>○公民館集団健診=午前8:00~9:30</li> <li>○胸部検診のみ=午前10:00~10:30</li> </ul>
------	---

特定健康診査(高齢者健康診査)	<ul style="list-style-type: none"> <li>○40~64歳=2000円</li> <li>○65~69歳=1600円</li> <li>○70歳以上無料</li> </ul>
胸部検診(十嚔痰検査)	300円(+500円)
胃がん検診	1000円
大腸がん検診	400円

持物	<ul style="list-style-type: none"> <li>○公民館集団健診=問診票、検査容器、検診料、保険証、前年の健診結果(お持ちの方)</li> <li>○胸部検診=問診票、検査料</li> </ul>
----	---

※特定健康診査は国民健康保険、高齢者健康診査は後期高齢者医療制度に加入している方が対象です。そのほかの保険に加入している方は、各医療保険者からの案内に従って特定健康診査を受診することになります。  
胃がん検診・大腸がん検診は、70歳以上の方が無料です。胸部検診は、65歳以上の方が無料です。



# ご寄付ありがとうございました

## ♡蔵増小のために

- 同校平成21年度卒業生保護者一同(石川義之代表)が、折りたたみ式テント1張り

## ♡千布小のために

- 同校平成21年度卒業生保護者一同(工藤賢一代表)が、屋外用テント1張り
- 矢野目の近野忠行さんが、デジタルビデオカメラ一式、三脚とDVDライター各1台

## ♡一中のために

- 同校平成21年度卒業生保護者一同(新関知己代表)が、ワンタッチテント2張り

## ♡二中のために

- 同校平成21年度卒業生保護者一同(瀧口秀明代表)が、体育館用放送器具一式

## ♡三中のために

- 同校教育振興会(山澤勝代表)が、大型テレビ台1台
- 同校平成21年度卒業生一同が、屋外電波時計2台

## ♡舞鶴保育園のために

- 同園平成21年度卒園児保護者一同(中野薫代表)が、園名看板1枚

## ♡さくら保育園のために

- 同園平成21年度卒園児保護者一同(村山秀和代表)が、全自動洗濯機1台

- 市立第四中学校第18期生徒会一同が、CDラジカセ1台

## ♡いなほ保育園のために

- 同園平成21年度卒園児保護者一同(石川武志代表)が、電波時計1台

## ♡寺津児童館のために

- 同館平成21年度修了児保護者一

- 同(大石俊美代表)が、CDラジカセ2台

## ♡山口児童館のために

- 同館平成21年度修了児保護者一同(新関剛代表)が、子機付き電話機1式

## ♡市内小学校入学児童のために

- 天童市農業協同組合(結城齊代表)が、弁当箱570個、教材「農業とわたしたちの暮らし」一式と「ちゃぐりん」1年分

## ♡交り江住宅集会所のために

- 東交り江町内会(澤辰夫代表)が、エアコン2台

## ♡市立旧東村山郡役所資料館のために

- 五日町二丁目の相澤兵助さんが、東郡社契約書と写真など17点
- 久野本四丁目の後藤昇さんが、五月人形、雛人形、軍服、軍帽など80点



## 休日などの水道当番店

6月5日(土)	後藤設備	☎653-4343
6月6日(日)	入野商会	☎653-4075
6月12日(土)	萩生田工務店	☎654-4015
6月13日(日)	瀬野設備工業	☎653-6240
6月19日(土)	黒澤建設工業	☎653-4112
6月20日(日)	野口工業	☎654-2711
6月26日(土)	花輪建設	☎654-3318
6月27日(日)	山形日紅	☎654-6020



## リサイクル情報

### 生活用品登録紹介制度(無償)

- 譲ります そろばん、室内用ジャングルジム(滑り台付き)、子ども用自転車
- 譲ってください 子ども用三輪車、子ども用自転車、大人用三輪車、大人用自転車、電動自転車、運動着(二中用)、アナログテレビ、ワープロ
- 問合せ 市生活環境課(☎654-1111内線272)

### 6月の資源物拠点回収

- 対象 段ボール、新聞紙、雑誌、雑がみ(段ボール、新聞紙、雑誌はそれぞれに分別し、十文字にひもで縛ってください。雑がみは紙製の手提げ袋に入れてそのまま出してください)
- とき 6月5日(土) 午前8:00~10:00(時間厳守)
- ところ 市役所西側駐車場、北久野本公民館前、市立長岡公民館駐車場
- 問合せ 市生活環境課(☎654-1111内線274)

## 5月の納税

納期は  
**5月31日(月)まで**

- 軽自動車税
- 固定資産税.....第1期
- 水道料金・下水道使用料(3・4月分).....天童地区・津山地区の一部(温泉・貫津)・田麦野地区

■平成22年1月からの市内の交通事故発生状況(4月30日現在): 累積件数123件[-36件]、死者0人[±0人]、負傷者153人[-43人]。[ ]内は前年比